Manaco
PARA EL PIE JUVENIL.
MOD. 28
CALIDAD DURACION!

PRESENCIA

MATUTINO FUNDADO EL 28 DE MARZO DE 1952
AÑO XXIII- N°. 5.757- LA PAZ, BOLIVIA, SABADO 15 DE JUNIO DE 1974- 20 PAGINAS- $b. 2.00

Manaco
PARA TODO DEPORTE.
MOD. 24
SUAVES LIVIANOS!

El MNR apoya a Banzer

Participación subversiva de Humboldt fue sólo personal

.DERROTA CHILENA. El guardavalla chileno Leopoldo Vallejos se lanza infructuosamente hacia la pelota, tratando de detenerla. Su tentativa fue inútil, pues el balón terminó dentro de las redes y, de esa manera, el seleccionado chileno sufrió su primera derrota en el Campeonato mundial. (Desde Berlín, Radiofoto AP, especial para Presencia).

.LUCHA POR EL BALON. El alemán occidental Wolfgang Overath, en la parte posterior, y el chileno Sergio Ahumada luchan por ganar el balón durante una escena del segundo tiempo del encuentro jugado el viernes entre los dos seleccionados. Los dueños de casa lograron vencer a los chilenos por la cuenta mínima: uno a cero. (Desde Berlín, Radiofoto de AP especial para PRESENCIA).

-FSB pedirá mayores responsabilidades

El MNR afirmó su pleno apoyo al Presidente Hugo Banzer Suárez y al esquema gubernamental del Frente Popular Nacionalista, desautorizando a su ex-jefe Ciro Humboldt Barrero la representación de ese partido en el intento subversivo del amanecer del miércoles 5. Falange Socialista Boliviana, por su parte, manteniendo todavía una falta de certidumbre sobre la conducta de su aliado en el FPN, anticipó que planteará que se le otorguen mayores responsabilidades en las tareas de conducción del gobierno, a fin de que su participación sea más directa.

La alta dirección del MNR y los ministros movimientistas se reunieron ayer con el Presidente Hugo Banzer Suárez, a quien le reiteraron el apoyo de ese partido y su respaldo al esquema de gobierno. Le hicieron conocer, además, el criterio que existe en el seno de ese partido para llevar a su jefatura al Dr. Raúl Lema Peláez, quien deberá ser elegido para el desempeño de ese cargo en la convención nacional que prepara el MNR para fines del próximo mes de julio.

El MNR, a través de sus dirigentes está tomando acuerdos a fin de darse una dirección que permita "llevar" una compactación alrededor del Frente Popular Nacionalista y el Presidente Banzer Suárez", según declaró el segundo Subjefe de ese partido, Guillermo Fortún Suárez, quien se refirió al aspecto estrictamente político originado en los sucesos del amanecer del miércoles 5.

Fortún expresó la seguridad de que el Presidente Banzer no aprobará en ningún caso una reducción de las fuerzas políticas que le apoyan, en una referencia hecha al criterio sostenido por parte de los delegados falangistas que concurrieron a la conferencia nacional de Secretarios y Subsecretarios Regionales, que expresaron dudas sobre la lealtad del MNR.

La actuación del jefe del MNR, Ciro Humboldt Barrero, en el complot subversivo de referencia, según el Subjefe de ese partido, Guillermo Fortún, no comprometió en forma alguna a la posición del MNR dentro del esquema de gobierno, ya que Humboldt actuó en forma aislada y personal. En efecto, al referirse a ese hecho, Fortún Suárez señaló que la actuación del Jefe del MNR en el intento subversivo "debió ser a título muy personal".

Respecto al apoyo al esquema de gobierno, Guillermo Fortún dijo que "estamos dispuestos a colaborar y a que nuestros aliados también lo hagan con el mismo desprendimiento con que siempre lo ha hecho el MNR".

Por su parte, el Ministro de Información, Guillermo Bulacia Salek, manifestó el deseo del MNR, expresado al Presidente Banzer, de que el Dr. Raúl Lema Peláez "esté al mando del MNR". Refiriéndose al criterio de un grupo falangista para el margianimento del MNR del seno del Frente Popular Nacionalista, el Ministro Bulacia afirmó que su partido se mantiene leal al gobierno y que la participación del Dr. Ciro Humboldt en el fallido golpe subversivo "fue estrictamente personal". Afirmó también que "Humboldt, Paz Estenssoro y Guillermo Bedregal son elementos que ahora nada tienen que ver con el MNR".

PLANTEAMIENTO DE F.S.B.

El Ing. Germán Azcárraga Jiménez, Ministro de Urbanismo y Vivienda y alto dirigente de Falange Socialista Boliviana, aclaró conceptos sobre la posición de su partido en el gobierno. Afirmó que FSB planteará que el gobierno le conceda "mayores responsabilidades" en las tareas de gobierno.

Explicó que las mayores

(Pasa a la página 7)

Las guarniciones de San Ignacio y Roboré apoyan al Presidente

El Presidente Hugo Banzer Suárez ha continuado ayer recibiendo el apoyo de las guarniciones militares de otros distritos que visitó, y para hoy y los días siguientes tiene programada la visita a otras guarniciones. La última reunión de carácter militar que sostuvo fue el miércoles, con el Comando de la Segunda División y unidades acantonadas en Oruro, que también le expresaron su apoyo y respaldo al gobierno que encabeza.

Según trascendió en las esferas del Palacio de Gobierno, el Gral. Hugo Banzer ha recibido solicitudes de los mandos militares de todo el país para que se haga presente en las guarniciones militares, con el fin de dialogar con jefes y oficiales.

En estas reuniones, el Presidente hace una explicación sobre los planes de gobierno y analiza la situación política del país, según se informó.

Según la Dirección General de Informaciones de la Presidencia de la República, el Gral. Hugo Banzer Suárez visitó ayer las guarniciones de San Ignacio y de Roboré, donde también recibió expresiones de apoyo.

Después de las 15 horas, el Presidente Banzer emprendió nuevo viaje. Según se anticipó, hará un recorrido por el Departamento de Santa Cruz, luego de reunirse hoy con la Octava División en la capital departamental.

ESPECTACULAR INTERVENCION.- El guardavalla de Alemania Oriental, Jurgen Croy, se lanza hacia la pelota y la agarra en el aire, deteniendo un ataque australiano que había dirigido el delantero Adrian Alston, quien aparece saltando sobre un defensor alemán. Los germano-orientales vencieron el encuentro por dos goles a cero. (Desde Hamburgo, Radiofoto AP especial para PRESENCIA

Nixon cumple visita de un día a Arabia Saudita

.JIDDA, ARABIA SAUDITA, 14 (AP).- Del júbilo y las aclamaciones de Egipto, el Presidente Nixon viajó a esta monarquía del desierto para recibir un caluroso abrazo del Rey Faisal y un recibimiento contenido aunque amistoso de la multitud relativamente grande de ciudadanos.

Antes de su partida de El Cairo, Nixon anunció que Estados Unidos ayudará a Egipto en el desarrollo de su poderío nuclear para fines pacíficos.

Arabia Saudita es la segunda escala de Nixon en su gira por el Medio Oriente y durará solo un día. A diferencia de su estancia en Egipto, esta promete ser una visita que mantendrá al presidente confinado en sus alojamientos palaciegos y automóviles provistos de aire acondicionado.

Nixon viajará el sábado a Damasco y a Israel el domingo antes de terminar su gira en Jordania.

Faisal y su país siguen estrictamente las normas religiosas musulmanas y el propio monarca no gusta de las grandes multitudes a las que considera vulgares, según se informó.

Se trataba además del terrado musulmán del sábado, a que las actividades se redujeran al mínimo.

El tiempo en esta ciudad portuaria era húmedo cuando la comitiva de Nixon llegó con una temperatura de 32 grados centígrados.

Había llegado ya aquí la noticia de que Nixon, en un importante gesto final de su triunfal estancia en Egipto, había prometido al Presidente Anwar Sadat la ayuda norteamericana al gobierno egipcio en el desarrollo del poderío nuclear para fines pacíficos hacia 1980, con lo que se da a esa nación árabe algo que Israel ha obtenido durante años.

El pacto de ayuda nuclear se produjo cuando se anunció un programa norteamericano de ayuda industrial y agrícola a Egipto.

El gobierno israelí dijo en Jerusalén que no formularía comentario alguno con respecto al anuncio de Nixon hasta que estudie detenidamente sus detalles.

El anuncio fue hecho hoy por la radio estatal israelí como primera noticia de su boletín, e indicó cierta preocupación respecto a la posibilidad de que Egipto pueda desarrollar eventualmente armas nucleares.

El Rey Faisal recibió a Nixon en el aeropuerto aquí después del aterrizaje del avión presidencial.

Nixon descendió la escalerilla seguido de su esposa Pat y el rey se adelantó solo para darles la bienvenida.

El Secretario de Estado Henry A. Kissinger siguió a Nixon y a su esposa y estrechó la mano del rey a quien había conocido en tres visitas anteriores que hizo a Arabia Saudita. Seguidamente Nixon pasó revista a una guardia de honor y una banda entonó el himno de Estados Unidos.

La realeza saudita permaneció de pie cerca. Después de pasar revista a la guardia de honor, Nixon entró al edificio del aeropuerto para tomar unas tazas de café árabe con Faisal y su comitiva.

Es el primero de cinco cafés a que asistirá Nixon en su estancia aquí.

Nixon y su esposa residirán en la suntuosa residencia del Palacio Hamra, construido para Faisal pero rechazado por éste, debido a que está demasiado adornado para su gusto. El palacio ha estado vacío varios años.

Los diplomáticos norteamericanos aquí dijeron que la tranquila recepción dada a Nixon es acorde a la tradición saudita.

"No debe ser mal interpretada", explicó uno. "Los norteamericanos son viejos amigos, no nuevos amigos de los sauditas. No hay que demostrar nada con despliegues elaborados de amistad cuando ambas partes saben ya que esa amistad existe".

.MANIFESTACION ANTICHILENA. La policía de Berlín observa a un grupo de espectadores que protesta contra la Junta Militar de Chile. Los manifestantes llevan carteles contrarios a la junta; en uno de ellos se ve la svástica nazi y en otro se lee: Chile sí - Junta no. La fotografía fue tomada en el primer tiempo del encuentro entre los seleccionados de Chile y Alemania Federal, el viernes en Berlín. (Desde Berlín, Radiofoto de AP, especial para PRESENCIA).

URSS desea un acuerdo nuclear

MOSCU, 14 (AP).- El jefe del Partido Comunista Leonid I. Brezhnev declaró hoy que la Unión Soviética está lista "ahora mismo" para llegar a un acuerdo con los Estados Unidos para limitar y poner fin eventualmente a las pruebas nucleares subterráneas.

"Estamos dispuestos también desde ahora a llegar a un acuerdo con Estados Unidos en relación con la limitación de pruebas subterráneas, hasta su absoluta terminación, según un plan coordinado", dijo Brezhnev en discurso pronunciado en el Palacio de los Congresos.

La Unión Soviética y Estados Unidos tienen ya suscrito un acuerdo que prohibe las pruebas nucleares atomosféricas y submarinas.

El acuerdo de 1963 no tocó sin embargo las pruebas subterráneas.

Tanto la Unión Soviética como Estados Unidos han usado las pruebas subterráneas para el desarrollo de armamentos y propósitos económicos nacionales.

La declaración de Brezhnev ser produce menos de dos semanas antes de la visita del Presidente Nixon a Unión Soviética.

Una delegación de técnicos norteamericanos llegó a Moscu hace dos semanas para efectuar conversaciones exploratorias con relación a la ampliación del tratado de prohibición de pruebas nucleares de 1963.

El grupo estaba tratando de negociar una ampliación de la prohibición de efectuar pruebas nucleares que abarque las explosiones bajo tierra.

El jefe del Partido Comunista Soviético aplaudió el tratado de limitación parcial de armas estratégicas suscrito por Estados Unidos y la Unión Soviética en 1972, pero añadió que "es necesario avanzar por ese camino".

"Instamos a que Unión Soviética y Estados Unidos de mutuo acuerdo muestren la máxima moderación en el desarrollo de sus armamentos", dijo.

Brezhnev prometió que si Estados Unidos observa fielmente los principios en acuerdos conjuntos y no trata de obtener ventajas colaterales, "hallará siempre en Unión Soviética un honesto y activo socio en asuntos tan importantes como la limitación y reducción de los armamentos estratégicos."

.SEGUNDO GOL DE ALEMANES ORIENTALES. Joaquim Streich, a la izquierda, en primer plano, en el momento en que logra la segunda conquista el seleccionado de Alemania Oriental, durante el partido que su equipo jugó el viernes frente a Australia. El juego de los alemanes del este se impuso sobre el de los australianos, que cayeron derrotados por dos a cero. Al fondo, el australiano Peter Wilson observa impotente el ingreso del balón a las redes de su arco. (Desde Hamburgo, Radiofoto de AP especial para PRESENCIA).

Gobierno portugués tomó control de TV

LISBOA, 14 (AP).- El nuevo gobierno de Portugal anunció ésta noche que había decidido tomar el control de la cadena nacional de televisión del país.

El anuncio se produjo después de una reunión secreta del Presidente de la Junta Militar Antonio de Spinola con unos 200 jóvenes oficiales y cuatro días después que la junta ordenó la supresión de un programa nacional de televisión debido a que atacaba a la Iglesia Católica.

El gobierno anunció la medida después de una larga sesión del gabinete presidida por el Primer Ministro Adelino da Palma Carlos.

El anuncio dijo que el gobierno había decidido tomar a su cargo la concesión otorgada a "Radiotelevisión portugal" por el régimen derechista derrocado hace seis semanas.

AUTOGOL AUSTRALIANO.- El australiano Colin Curnan es visto en el momento en que, por tratar de detener la pelota, la desvía...pero para que ingrese a su propio arco. Fue la primera "conquista" de Alemania Oriental, que venció el viernes a los australianos por dos a cero. A la extrema izquierda, atrás se ve al capitán de la escuadra derrotada, Peter Wilson. (Desde Hamburgo, Radiofoto AP especial para PRESENCIA).

Oruro celebró con verdadero fervor religioso fiesta de Corpus Christi

ORURO, 11 (PRESENCIA).- "La verdadera liberación del hombre constituye la redención de Cristo", expresó el Obispo de la Diócesis, Monseñor Bene Fernández, en su homilía dirigida a los fieles, durante la solemne misa concelebrada ayer, en horas de la mañana.

La fiesta de Corpus Christi, adquirió en esta ciudad caracteres de verdadera solemnidad y fervor religioso, al asistir a las diversas ceremonias que se desarrollaron las autoridades distritales, así como un gran número de fieles católicos.

La ceremonia más importante de ayer, fue la misa concelebrada por el Obispo de la Diócesis, Monseñor Fernández, en la antigua catedral, asistido por los sacerdotes Tomás Chávez, Felix Mario Laredo, Juan Loyson y Walter Sánchez. Estuvieron presentes, entre las autoridades, el Interventor de la Alcaldía Municipal, mayor Riynaldo Vásquez Sempértegui; Comandante de la Segunda División de Ejército general Alfredo Cortés de Rojas; Rector de la Universidad Boliviana Técnica de Oruro, doctor Carlos Guzmán Pereyra; Presidente de la Corte Superior del Distrito doctor Alfonso Noya; directores de la DID, Guardia de Seguridad y Tránsito además de varias cofradías religiosas y gran cantidad de fieles que colmaron completamente el sagrado recinto.

En su homilía, el Obispo de la Diócesis, se refirió a la trascendencia de la fiesta de Corpus Christi, Explicó la presencia de Dios en todos los actos del hombre y su bondad hacia la humanidad, mediante signos externos que son los que llevan a un convencimiento de la fe.

Monseñor Fernández expresó: "Este convencimiento se manifesta desde el principio y la verdadera liberación del hombre constituye la redención de Cristo, utilizando diferentes canales de gracia, que son la manifestación del amor de Dios".

Agregó: "La Eucaristía es la presencia real de Cristo entre los hombres y se manifiesta como el signo más poderoso de la fe, en torno a la cual se realizan todos los demás sacramentos".

Finalizada la solemne ceremonia, cerca del medio día, se llevó a cabo la tradicional procesión de Corpus Christi, alrededor de la Plaza Principal, durante la cual, el Obispo de la Diócesis llevó en alto la Sagrada Eucaristía, bajo palio, seguido por las principales autoridades, corporaciones oficiales, organizaciones religiosas, fieles y una fracción de las Fuerzas Armadas.

SECADO DE TABACO. La foto muestra el método tradicional usado en el valle cruceño para secar las hojas de tabaco. Los sistemas modernos aconsejan que secándolo a la sombra se obtiene un producto de mejor calidad. Los productores de tabaco de Mairana expresaron que no se hallan de acuerdo con los actuales precios de comercialización porque sólo les traería pérdidas y amenazaron con cultivar tabaco sólo para su uso.

Programa ganadero del oriente otorgó créditos por valor de $b. 63.000.000

SANTA CRUZ, 14 (PRESENCIA).- En el curso de los ocho meses últimos el Programa Ganadero del Oriente, ha concedido en esta distrito 230 préstamos por un valor de 63.051.300 pesos para el mejoramiento de ganado y haciendas, según informo el Banco Agrícola de Bolivia.

Ese Monto, proviene del Fondo de 68.808.800 pesos asignado por el gobierno. De esta manera, según el BAB "se está dando un notable impulso al sector pecuario de Santa Cruz, aunque se estima que para sostener el programa será necesario buscar nuevos financiamientos".

ANALISIS

Por otro lado se anunció que la reunión de agentes provinciales del Programa Ganadero, en la que también participaron Villamontes y Montegaudo y que acaba de concluir en esta ciudad después de 4 días de discusiones se han logrado positivas conclusiones que derivarán en un mayor impulso a ese sector.

La reunión, fue convocada para analizar la situación de la ganadería en el oriente y buscar soluciones a la problemática mediante la aplicación de sistemas adecuados y modernos. Se desarrolló bajo la dirección de Alfredo Nogales Vidaurre, encargado del programa y bajo la supervisión de Manuel Molina Acha, director para el area oriental.

Agentes provinciales de Andrés Ibañez, Santiestevan, Cordillera, San Ignacio de Velasco,San Jose de Chiquitos, Montero, Camiri, Villamontes y Monteagudo, dentro sus conclusiones, sugirieron al Banco Agrícola inicie la negociación de nuevos créditos para el Programa Ganadero en el Oriente, en vista de que el monto disponible, resulta insuficiente para atender el volumen de las solicitudes.

OBJETIVOS

Los encargados de este programa, han manifestado su propósito de llevar adelante una nueva política dentro el BAB , para dinamizar el fomento ganadero, a traves de un plan renovado y moderno, siempre que la entidad bancaria otorgue mayor importancia con la asistencia financiera y técnica.

Uno de los principales objetivos del Programa Ganadero del Oriente es la creación de nuevas haciendas ganaderas con la concesión de créditos oportunos y a plazos razonables. Para ese fin se sugiere la adquisición de sementales para ofrecer a los ganaderos una forma más práctica de lograr la regeneración consanguinea de los hatos existentes, lo que derivaría de la consiguiente superación de la raza bovina en el departamento.

Construcción de Ruta Panamericana en Tarija

TARIJA, 14 (PRESENCIA).- Las Oficinas del Servicio Nacional de Caminos de La Paz procedió a la apertura de propuestas para la Construcción del camino asfaltado Tomatas - Tarija - Padcaya, siendo cuatro las empresas proponentes, con las siguientes características principales: Empresa Constructora INCICO LTDA. $b. 41.993.300 con plazo de 450 días, Empresa Constructora EBIA $b. 43.052.040 con plazo de 450 días, Empresa Constructora OLMEDO $b. 43.201.290 con plazo de 450 días, Empresa Constructora CONCIL $b. 43.205.220 con plazo de 480 días.

El Presupuesto Oficial para esta obra asciende a la suma de $b. 39.280.379.

En los diversos círculos de la ciudad se acogió con beneplácito la decisión del Supremo Gobierno de iniciar la construcción pavimentada de la Ruta Panamericana, que partiendo del Puente Internacional de Bermejo, plegará al Puente de Desaguadero, en lo que corresponde al territorio nacional. También se da por descontado que, por las ventajas ofrecidas por la firma local proponente INCICO LTDA., esta sería la encargada de ejecutar la obra, considerándose como una garantía de su ejecución tanto el compromiso de sus profesionales para con el pueblo Tarijeño, como la seriedad que caracteriza a esa firma, que el 4 de julio entregará la construcción del Núcleo Escolar Belgrano, en conmemoración al IV Centenario de la Fundación de Tarija.

Se prepara IX Exposición Agrícola Ganadera e Industrial de Santa Cruz

SANTA CRUZ, 14 (PRESENCIA).- Los organizadores de la Novena Feria Exposición Agricola-Ganadera-Industrial y Artesanal que se realizará en esta capital entre el 18 y 29 de septiembre, han manifestado su optimismo por el interés que vienen demostrando los paises extranjeros.

La Feria Exposición, de carácter internacional cuenta con la participación confirmada de Estados Unidos, Alemania, Argentina, Brasil, Chile, Colombia y Checoslovaquia. Se espera la confirmación de Italia Japón y Canadá.

El encuentro empresarial, impulsado por la actividad privada de este distrito se encamina a superar la muestra internacional

El encuentro empresarial, impulsado por la actividad privada de este distrito se encamina a superar la muestra internacional que se realizó en 1971, según afirmaron los organizadores.

Ivo Vranjican, presidente del Comité de Ferias, indicó que hace varias semanas se han iniciado los trabajos de mejoramiento del campo propio que se encuentra ubicado sobre la avenida "John Kennedy" en dirección al Jarín Botánico y el Río Piral.

Hasta el momento existen galpones que cubren una superficie de 2.500 metros cuadrados y se construyen pabellón sobre 1.000 metros más. Algunos paises como Argentina y Alemania, tiene sus propios "stand".

Los campos destinados a la ganadería y a los espacios verdes están siendo acondicionados convenientemente. Se está mejorando las instalaciones de iluminación y sonido.

Para que este encuentro internacional, adquiera la trascendencia de años anteriores el Comité de Ferias ha iniciado gestiones ante el gobierno principalmente ante el Ministerio de Finanzas para conseguir que se libere con el por ciento de gravámenes a participantes en la exposición.

Otro aspecto que está quietando, es la participación de la industria y el comercio nacional. Se dijo que se ofrecerán amplias facilidades a las empresas nacionales para participen en esta feria.

Mairana en desacuerdo por el precio de tabaco negro

MAIRANA, 14 (PRESENCIA).- Los agricultores de esta región están desalentados por el precio fijado para la comercialización del tabaco negro y, la mayoría considera que los difícil que confrontarán no les permitirá cubrir sus deudas por concepto de créditos.

Mientras los precios en todos los productos tienden a aumentar constantemente, en el caso del tabaco, bajó al extremo de poner a los tabacaleros en una situación difícil.

El quintal este año tendrá un costo promedio de 300 pesos, mientras los agricultores estiman que para cubrir los costos de producción se necesitaria un mínimo de 500 pesos el quintal. A eso se suma la superproducción que se ha presentado y el desinterés que ha demostrado la única empresa exportadora: SEITA.

Con esta experiencia los tabacaleros, han anunciado que en el próximo periodo no sembrarán más tabaco, sino estrictamente necesario para uso. Los campesinos, por contrario, creen que lograrán mayores beneficios con la siembra del ajo, cuya demanda crece en el mercado exterior.

Dicen que no cultivarán sus productos por la inestabilidad de los precios que pone en riesgo al agricultor que no sabe cual será el valor de su producción.

Posesionaron a dirigente

En sencilla ceremonia realizada ayer en el Ministerio de Información fue posesionado en el cargo de Director Ejecutivo del Instituto Departamental de Deportes de Oruro, el dirigente Oscar Campuzano Valdez.

Sucre pide a SENDU ayuda en solución de problemas

SUCRE, 14 (PRESENCIA).- El Municipio de la ciudad de Sucre, en nota dirigida al Servicio Nacional de Desarrollo Urbano, solicita cooperación para la solución de algunos problemas, y cita concretamente el financiamiento para la construcción de un nuevo mercado central y matadero frigorífico.

"Seria motivo de especial gratitud que Uds. determinen en lo futuro la aparición del Municipio de Sucre en los diferentes documentos de trabajo, que cotidianamente preocupan su generosa atención. No dudamos que tal actitud será reconocida por esta Comunidad Capitalina", dice el Alcalde de Sucre en la nota dirigida a SENDU.

Uno de los mayores anhelos que tiene la gestión comunal del Alcalde Loayza Sanz, dijeron fuentes de la Alcaldía, es la financiación de recursos para el nuevo Mercado Central y la construcción de un moderno matadero.

Según se informó a PRESENCIA, ambos proyectos vienen siendo gestionados desde hace 4 años "y al presente se espera que el Servicio Nacional de Desarrollo Urbano pudiera facilitar su financiamiento, una vez que gran parte de los estudios, especialmente de ingeniería, están concluidos.

Con relación al Matadero, el proyecto formaria parte de un paquete que está en consideración de USAID, para la aceptación de financiamiento.

ANIVERSARIO.- Efectivos del Servicio de Tránsito de Sucre desfilan ante autoridades en la inauguración de sus nuevas dependencias en Yotala.

LABORATORIOS "LEPETIT" S.A.Q.I.C.

VISITADOR MEDICO

Se requiere los servicios de Bioquímico - Farmacéutico. Enviar foto, referencias y pretensiones sueldo, mediante carta manuscrita a Casilla Nº 1505.

Gerencia General

S. A. M. A. P. A.

CONVOCATORIA INTERNACIONAL No. 1/7.2 - 24/22/74

Primera Fase - Segunda Etapa

SUMINISTRO Y TENDIDO DE TUBERIA ENTRE EMBALSE TUNI Y LA PAZ (EL ALTO)

SAMAPA convoca al suministro y tendido de tuberia de larga distancia entre el embalse de Tuni y La Paz-El Alto, con una distancia aproximada de 35 Km. y diámetro nominal de 800 mm. Se emplearan los siguientes materiales: asbesto-cemento, acero, fierro fundido dúctil. El suministro y tendido incluye la instalación del equipo de telemando y control.

Los interesados podrán retirar los pliegos de especificaciones en doble ejemplar y los informes que requieran, en las oficinas de SAMAPA situadas en la calle Potosí, Edificio "Tobia", 8o. piso, previo pago por el juego de documentos de $b. 3.500.

Las propuestas deberán ser presentadas en sobre sellado y con las demás formalidades y requerimientos legales previstos por la Ley de Almonedas y Licitaciones, hasta las 18 horas del dia miércoles 11 de septiembre de 1974, en las oficinas indicadas de SAMAPA.

La Paz, 14 de junio de 1974

Gerente General "SAMAPA"

Cnl. DAEM Guillermo Urquiola C.
Gerente General SAMAPA

AVISO A LOS ADJUDICATARIOS DE LOS DIFERENTES PROGRAMAS DE "CONAVI"

Por última vez se pone en conocimiento de los adjudicatarios de "CONAVI", que no han cumplido con sus obligaciones económicas y que a la fecha se encuentran en mora, que en caso de no ponerse al día hasta el 2 de agosto del presente año, se procederá sin contemplación a la rescisión del Contrato de Adjudicación y la consiguiente recuperación de las viviendas conforme al Reglamento de Adjudicaciónes vigente.

DEPARTAMENTO DE RELACIONES PUBLICAS

La Paz, 11 de junio de 1974

MINISTERIO DE URBANISMO Y VIVIENDA

CONSEJO NACIONAL DE VIVIENDA CONAVI

SEGUNDO LLAMAMIENTO CONVOCATORIA Nº. 3-74

El Consejo Nacional de Vivienda (CONAVI) convoca a propietarios de inmuebles en la ciudad de Santa Cruz, a presentar sus ofertas de venta de terrenos o propiedades con una superficie útil de 600 m2 a 1.000 m2 situados en la zona central o aledaños con destino a sus programas de vivienda.

Los interesados podrán retirar el formulario respectivo, previo pago de $b. 10.00 de la Secretaria de Gerencia Técnica ubicada en el 2º piso del Edificio Conavi (Av. 20 de octubre esq. Fernando Guachalla) o en la Agencia Regional en Santa Cruz Calle Florida Nº 136) a partir del día lunes 17 del mes en curso.

Las propuestas deberán ser entregadas en las oficinas mencionadas en sobre cerrado y con todas las formalidades de Ley hasta horas 17:oo del día lunes 1º de julio de 1974

La Paz, Junio de 1974

RELACIONES PUBLICAS

después de muchos años el techo sigue como nuevo!
TEJAS OTAKAR DE FIBROCEMENTO
GRACE

S. A. M. A. P. A.

CONVOCATORIA INTERNACIONAL No. 3/7.2 - 29/31/74

Primera Fase - Segunda Etapa

SUMINISTRO DE MATERIAL PARA CONEXIONES DOMICILIARIAS EQUIPOS Y HERRAMIENTAS PARA TALLERES

Se convoca al suministro de material de conexiones domiciliarias, equipos y herramientas para los talleres de SAMAPA.

El suministro de los materiales para las conexiones domiciliarias comprende, entre otros: 83 Km. de tuberia de 3/4" a 2" de ø de PVC rigido, 6.500 medidores volumétricos de agua con sus accesorios correspondientes.

El suministro de equipos y herramientas para los talleres de SAMAPA comprende, entre otros: 1 montacarga, máquinas embetunadoras, bridas de acero, equipo de soldadura, tornos de banco, taladros, motobombas, apisonadoras, señales luminosas, etc., etc.

Los interesados podrán retirar los pliegos de especificaciones, en doble ejemplar, y los informes que requieran, en las oficinas de SAMAPA situadas en la calle Potosí, Edificio "Tobia", 8o. piso, previo pago por el juego de documentos de $b. 2.600.00.

Las propuestas deberán ser presentadas en sobre sellado y con las demás formalidades y requisitos legales previstas por la ley de Almonedas y Licitación hasta las 18 horas del dia miércoles 11 de septiembre de 1974, en las oficinas de SAMAPA indicadas.

La Paz, 14 de junio de 1974
GERENTE GENERAL "SAMAPA"

Cnl. DAEM Guillermo Urquiola C.
Gerente General SAMAPA

Guia Profesional

Médicos

DR. JORGE LIENDO ROMERO
Ginecólogo
Especialidad Universidad de México. Prenatal, partos, Hemorragias, Esterilidad. CANCER - Consultorio: Ayacucho Cine Scala 7º piso. Consultas 15 a 19 hs. Teléfono Const. 56695.

DR. RIGOBERTO MENA M.
Odontologo especialista Catedratico Cirugia Bucal UMSA
Cirugia - Prótesis - Rayos X, complicaciones, de la extracción dentaria, Cirugia de los terceros molares. Fracturas y traumatismos de los maxilares. Tumores y mal formaciones maxilares.
Consultorio: Av. Camacho esquina Loayza Edificio Saenz 6º piso oficina Nº 5, casilla 2307. Teléfonos: Consultorio 27636, domicilio 42706.

Dr. ANIBAL RIVERO DELFIN
MEDICO DE NIÑOS
Especializado en Londres Santiago de Chile - U.S.A.
Consultorio Av. 16 de Julio 1456, Edif. Sobima 3er. piso. Teléfono 55742.
Domicilio Urbanización San Miguel J-26-Teléfono 83629. Casilla 3601.

Dra. RUTH MALDONADO BALLON
Ginecologia-Obstetricia.
Cirugia. Tumores mamarios. Hemorragias. Esterilidad. Flujos vaginales anormales. Prenatal. Partos. Planificación familiar. CONSULTORIO: Mariscal Santa Cruz 1322. Tel. 50040. Tardes: 13.30 - 17.00 Domicilio: Tel. 54564.

TRAUMATOLOGO ORTOPEDISTA
ESPECIALIZACION: BRASIL ELROPA
DR. CARLOS MUSOZ A.
Atiende Niños y Adultos. Fracturas - Rayos X. Deformidades de Nacimiento .- Mano, heridas Cicatrices.
CONSULTORIO: Ayacucho 208, quinto piso de 14 a 19 horas.
Sábados de 9 a 12 teléfonos 52265 domicilio 43075 - 20461.

DR. ALBERTO MARIACA VALDEZ
MEDICO CIRUJANO
Medicina interna. Esp. Gastroenterologia. estomago, intestinos, apéndice, higado, vesicula biliar, páncreas, etc. Transtornos de la nutrición Consultorio Plaza Venezuela 3er. piso (Edificio Sobima). Altos O.K. de horas 14 a 17.
Teléfonos - Consultorio 20837 Domicilio 23832.

DR. EDUARDO BALANZA ALVAREZ
Médico Cardiólogo.-
Especializado en el Instituto Nacional de Cardiología y Universidad de México. Cardiopatias coronarias: infarto del miocardio.- Cardiología Pediátrica. Hipertensión arterial.- Cardiopatias reumáticas. Electrocardiografia clinica. Arritmias.- Valoración quirúrgica.- Control cardiovascular transoperatorio.
Consultas: Avenida Camacho 1377 2º piso. Teléfono 64058. Domicilio 51283. Cita previa;17 a 20.

Dra. SONIA OCAMPO DE BALLESTEROS
GINECOLOGIA.
Obstetricia. Estudios universitarios Brasil. Especialización CENTRO MEDICO NACIONAL MEXICO.
Consultorio Edificio Asbún nuevo Yanacocha esquina Mercado 1er. piso 106 Tel. 20062 - 13429. Horas 14:17.

DR. GUILLERMO SUAREZ TEJADA.- Cirujano Urólogo Riñones Vejiga, prostata, genitales masculinos, etc. Mercado esquina Yanacocha (frente al Edif. Asbún 1er. piso. Atención de 8 a 20).

Abogados

ESTUDIO JURIDICO MEDINA MIGUEL.
Asesor Jurídico y trámites legales en general. Gestión y atención personales. Calle Potosi 376 1er. piso oficina 1 casilla 2296. Teléfono 28475.

Notarios

GUALBERTO RODRIGUEZ
NOTARIO DE FE PUBLICA, Asuntos del ramo, escrituras protocolizaciones, testamentos, protestos, poderes, legalizaciones, apertura de libros etc. SERIEDAD, PUNTUALIDAD EFICIENCIA. Dirección Mercado Nº 1078 Frente a Casa Grace Tel. 22401. Dom. 26072.

S. A. M. A. P. A.

CONVOCATORIA INTERNACIONAL No. 2/7.2 - 25/12/74

Primera Fase - Segunda Etapa

SUMINISTRO E INSTALACION EQUIPOS ELECTRO - MECANICOS EN PLANTAS DE TRATAMIENTO DE AGUA EN PAMPAHASI Y EL ALTO

SAMAPA convoca al suministro e instalación de los equipos Electro-Mecánicos para las plantas de tratamiento de agua en Pampahasi y El Alto.

La Planta de tratamiento en Pampahasi deberá ser ampliada de su actual capacidad de 250 l/s a 416 l/s.

La Planta de El Alto es construcción nueva, dimensionada para una capacidad de 618 l/s.

Los interesados podrán retirar los pliegos de especificaciones, en doble ejemplar, y los informes que requieran, en las oficinas de SAMAPA situadas en la calle Potosí, Edificio "Tobia", 8o. piso, previo pago por el juego de documentos de $b. 3.000.00.-

Las propuestas deberán ser presentadas en sobre sellado y con las demás formalidades y requerimientos legales previstos por la Ley de Almonedas y Licitación hasta las 18 horas del dia miércoles 11 de septiembre de 1974, en las oficinas indicadas de SAMAPA.

La Paz, 14 de junio de 1974

GERENTE GENERAL "SAMAPA"
Cnl. DAEM Guillermo Urquiola C.
Gerente General SAMAPA

S.A.M.A.P.A.

CONVOCATORIA INTERNACIONAL Nº 4/7.2 - 32/74.

Primera Fase - Segunda Etapa

SUMINISTRO DE LAMINAS DE IMPERMEABILIZACION, PELDAÑOS Y TAPAS METALICAS.

SAMAPA convoca al suministro de 2.500 m. de láminas plásticas de impermeabilización, 1.400 piezas peldaños y 262 piezas tapas metálicas.

Los interesados podrán retirar los pliegos de especificaciones, en doble ejemplar, y los informes que requieran, en las oficinas de SAMAPA situadas en la calle Potosí, Edificio "Tobia", 8o. piso, previo pago por el juego de documentos de $b. 2.100.00.

Las propuestas deberán ser presentadas en sobre sellado y con las demás formalidades y requisitos legales previstos por la Ley de Almonedas y Licitación hasta las 18 horas del dia miércoles 11 de septiembre de 1974 en las oficinas de SAMAPA indicadas.

La Paz, 14 de junio de 1974

Cnl. DAEM Guillermo Urquiola C.
Gerente General SAMAPA

PRESENCIA

Director: Huáscar Cajías K.
Sub-Director: Renán Estenssoro A.
Gerente: Armando Mariaca V.

Ineficacia del Habeas Corpus

Una de las instituciones más eficaces para lograr la vigencia de un estado de derecho es el Habeas Corpus. No en vano se ha considerado una auténtica conquista allí donde tiene real vigencia y un medio para lograr equilibrio entre los poderes del Estado y el mutuo control entre ellos.

Por eso, puede calificarse de un retroceso el que, en los hechos, esa institución haya dejado de tener vigencia amplia entre nosotros, en virtud de la jurisprudencia sentada por los tribunales de justicia. No ha habido, desde luego, una disposición derogatoria expresa ni carece de vigencia en todos los casos; pero la práctica ha hecho que recurrir de Habeas Corpus implique pérdida de tiempo precisamente en los casos a que ese recurso más debería aplicarse: los de tipo político.

El Habeas Corpus debería servir para que nadie sea detenido, preso o procesado sino según las formas y causas establecidas por la Constitución y las leyes y para que cada uno tenga derecho a que se lo enjuicie por las autoridades competentes. Tales autoridades son las judiciales en razón por la cual la jurisprudencia supone nada menos que nuestros tribunales renuncian a una de sus facultades más importantes.

Nadie ha de agradecer, en el fondo, que la institución haya llegado a perder su eficacia. No lo agradecerán, sin duda, quienes pretenden ampararse en ella. Tampoco los abogados y los jueces mismos que han de someterse a esa jurisprudencia, porque habrán perdido jerarquía debido a que sus atribuciones han sido disminuidas. Aunque se piense lo contrario, tampoco lo agradecerán las autoridades contra las que el recurso se interpone pues también ellas, en el fondo, se beneficiarían si, ante los errores que cometen, se les llamara la atención, a través de sentencias que pueden hacer representar el papel de buen consejo, para que se enmienden prácticas equivocadas.

Ante la ineficacia en que desemboca el recurso de Habeas Corpus, el Poder Judicial pierde prestigio y desde luego una de sus funciones básicas en toda sociedad: la de ser centinela de la vigencia de las garantías personales y arrima de la paz pública que, al estar fundada en el derecho, serviría tanto a los ciudadanos corrientes como a las autoridades.

Portugal, el extremismo y la descolonización

La larga dictadura de que padeció Portugal ha traído como consecuencia varios peligros que tiene que enfrentar el nuevo gobierno, cuyas intenciones progresistas y democráticas parecen indudables y dan lugar a muchas esperanzas.

Nos hemos de referir a dos riesgos muy importantes.

Por un lado, se halla el extremismo. Como ocurre poco menos que universalmente, las dictaduras de derecha son un magnífico caldo de cultivo para que se fortalezcan de manera no por latente menos peligrosa, las tendencias extremistas de izquierda. A ello contribuye el mismo pedido de libertad y de justicia social se atribuya al marxismo con lo cual éste resulta caracterizado, por sus propios enemigos, de manera muy importantes.

Por un lado, se halla el extremismo. Como ocurre poco menos que universalmente, las dictaduras de derecha son un magnífico caldo de cultivo para que se fortalezcan de manera no por latente menos peligrosa, las tendencias extremistas de izquierda. A ello contribuye el mismo pedido de libertad y de justicia social se atribuya al marxismo con lo cual éste resulta caracterizado, por sus propios enemigos, de manera muy importantes.

Tales sindicaciones, si así podemos calificarlas, presagian a los extremistas presentándolos como liberadores.

De ese prestigio se aprovechan luego, cuando la dictadura cae, para pretender gobernar e imponer sus ideas y prácticas, como está sucediendo en Portugal y como sucedió en otras naciones. Ese es un peligro que no puede combatirse sino por medio de la democracia y con los recursos que ésta tiene: no es cuestión sino lógico que las grandes naciones democráticas sean las que tienen partidos extremistas menos numerosos, salvo una u otra excepción que frecuentemente se debe a la mala herencia dictatorial.

El segundo peligro se halla en la actitud que se asuma ante las naciones que son colonias y que aspiran a la independencia. El que ésta sea reconocida es natural si la metrópoli de un día quiere ser auténticamente democrática en su régimen interno y en lo internacional. Todos comprendemos cuanto de difícil y penoso es ese camino, pero es el único racional y que puede crear auténticos lazos de amistad entre los pueblos.

La tarea del nuevo gobierno portugués no ha de ser fácil, según se advierte, aun considerando sólo estos dos asuntos. Pero el mundo tiene la esperanza de que estos problemas han de ser resueltos conforme al espíritu democrático a que el nuevo gobierno ha decidido acogerse.

Relaciones públicas

La realidad, base de todas las ideas sólidas, ha demostrado que no hay entidad pública o empresa privada que pueda prescindir de la opinión que el público se forma de ellas. De allí, la necesidad de presentarle de manera favorable lo que esa entidad o empresa hacen. De allí, surgieron las oficinas de relaciones públicas cuya importancia es enorme y cuyas funciones son sumamente delicadas.

Así lo han entendido quienes desean marchar conforme a los requisitos de los tiempos actuales en los que es inútil y hasta perjudicial imponer y vencer, y es, en cambio, constructivo el convencer, el tener las mejores cartas de presentación posibles.

Por eso, resulta incomprensible que, entre nosotros, no se haya creado conciencia a este respecto, sea porque se prescinde de una oficina de relaciones públicas o porque se le dan atribuciones parciales o contradictorias: Tales funciones son sólo parciales cuando las relaciones públicas se identifican con oficinas de prensa -que sólo deben ser parte de aquellas- y son contradictorias cuando se convierten en secciones dedicadas a las polémicas acres o cuando se hace de los relacionadores públicos portavoces impreparados que suscitan conflictos en lugar de salvarlos.

Hay necesidad de instituir cursos especializados para formar personal idóneo; hay necesidad de escoger a quienes ejercerán estas funciones entre personas capaces no sólo con preparación teórica -valdría la pena meditar en por qué, en esta carrera, se estudia mucha psicología- sino con experiencia y un mínimo de dotes personales, como en toda profesión. Hay que evitar las improvisaciones derivadas del deseo de dar cargos a los amigos sin tomar en cuenta el daño que se puede ocasionar a la entidad a cuyo prestigio deben propender y que resultan particularmente dañadas cuando tienen carácter público, se relacionan estrechamente con la cultura y deben mostrarse como modelos de eficiencia.

PRESENCIA

Exhortación de Paulo VI contra toda forma de discriminación

El 22 de mayo pasado, el Santo Padre dirigió un discurso al Presidente y a los miembros del Comité Especial de las Naciones Unidas para promover la discriminación racial y reiteró la invariable doctrina de la Iglesia contraria a toda forma de discriminación. El discurso es el siguiente:

Queridos amigos:

Con gusto hemos respondido a la demanda que nos hizo el Presidente del Comité de las Naciones Unidas sobre el Apartheid. Estamos felices de aprovechar esta ocasión para expresar de nuevo la posición de la Iglesia sobre el problema inmenso y crucial de la dignidad de la persona humana y de la igualdad fundamental entre todos los hombres, y en particular sobre el problema de la discriminación. Esta enseñanza refleja toda una concepción cristiana del hombre en sí mismo, creado a semejanza de Dios y rescatado por Cristo. Es El quien nos ha dejado un testamento y un desafío, cuando El nos dice: "vosotros sois todos hermanos" (Mt. 23, 8).

Nuestros Predecesores en la silla de Pedro, los Vicarios de Cristo a través de los siglos, muchas veces han expresado esta enseñanza, para defensa del hombre. Así, Pablo III ha promovido la dignidad de los pueblos autóctonos de las Américas; así Benedicto XIV, la derecho a la propiedad (cf. **Pastorale Officium**, 29 mai 1537: DS 1495; cf. asimismo Gregorio XVI, en **Sapientiae Apostolatus Fastigio**, 3 de diciembre 1939: DS 2745). En los tiempos modernos, nuestros grandes Predecesores Pío XII y Juan XXIII no han dejado de reafirmar este precioso mensaje heredado del Evangelio (cf. Mensaje radiofónico 24 de diciembre de 1942; AAS 35, (1943), p. 19; **Pacem in Terris**, 11 de abril 1963, AAS 55 (1963), pp. 259-260).

Así Nosotros proclamamos de nuevo y sin excitación la dignidad de la persona humana y la fraternidad de todos los hombres. La verdadera fraternidad se apoya sobre la comunidad de origen, de naturaleza, y de destino de todos los miembros de la familia humana y sobre la igualdad de sus derechos fundamentales. Nosotros encontramos muy a propósito declarar hoy, como hace siete años: "Esta igualdad reclama de la sociedad civil un reconocimiento siempre más explícito de los derechos esenciales de todo ser humano... hace falta pues considerar como legítimas las aspiraciones de los hombres a gozar de los derechos que derivan de la dignidad de la persona humana" (Mensaje al Africa AAS 59 (1967), p. 1082).

Todavía, como nosotros constatamos con gozo que existe una toma de conciencia creciente de la grandísima dignidad propia a la persona humana, y que la civilización está en marcha hacia el reconocimiento de la igualdad y de las libertades exigidas en razón misma de esa dignidad; y de esta igualdad humanas, debemos todos admitir que una de las grandes paradojas de nuestro tiempo es que un efecto estas libertades son demasiado frecuentemente restringidas, violadas a también negadas.

Diferentes formas de discriminación van contra los derechos individuales y colectivos y contra la auténtica paz social. Antagonismos y rivalidades impiden la realización efectiva de la única familia humana reunida bajo la Paternidad de Dios. El odio existente en el corazón de los hombres y que se manifiesta en toda forma de oposiciones, pone todavía en peligro la seguridad, la paz y la prosperidad de los pueblos.

Mientras que Nosotros ponemos en guardia contra los peligros que van unidos con los atentados a la dignidad, a la igualdad y a la libertad de los hombres, así también Nosotros reiteramos el llamado frecuente de la Iglesia a quitar cualquier discriminación, de derecho o de hecho, "a causa de su raza, de su origen, de su color, de su cultura, de su sexo o su religión". (**Octogésima Adveniens**, 16: AAS 63 (1971) p. 413).

La discriminación toma formas múltiples. Hay discriminación, cuando, a individuos y a pueblos enteros, se les rehusa el derecho a la libertad religiosa que es la expresión libre y normal del derecho más celosamente reivindicado por el espíritu humano" (Mensaje para el día de la Paz 1972: AAS 63 (1971), p. 867). Hay también discriminación, por ejemplo, cuando la igual dignidad de las mujeres no es respetada. Hay discriminación, cuando también cuando el trabajador emigrante es despreciado y cuando los pobres son mantenidos en condiciones inhumanas de existencia.

Como Nosotros recordamos a la Iglesia la importancia de cada una de estas categorías, declaramos con gusto que "La discriminación racial revela, en este momento, un carácter de más fuerte actualidad por la atención dispensada a ella en el interior de algunos países como en el mismo plano internacional.

Con razón, dicen los hombres tienen injustificado derecho a rechazar como inadmisible la tendencia a mantener o a introducir una legislación o actitudes inspiradas sistemáticamente por prejuicios raciales" (**Octogesima Adveniens**, 16: AAS 63 (1971), p. 413). Lo que Nosotros repetimos ahora, lo hemos dicho ya precedentemente, cuando estábamos sobre el suelo de Africa: "Nosotros deploramos el hecho de que, en muchas partes del mundo, persisten situaciones sociales fundadas sobre la discriminación de la raza, muy a menudo querida y sostenidas por sistemas ideológicos: estas situaciones constituyen una afrenta manifiesta e inadmisible a los derechos fundamentales de la persona humana..." (Discurso al Parlamento de Uganda: AAS 61 (1969), p. 585).

Las coyunturas del mundo actual nos empujan a hacer de nuevo y con la misma convicción lo que Nosotros hemos dicho no hace mucho tiempo: "En el mundo de hoy, más que nunca, todos deben ser iguales ante la ley, encontrar un acceso igual a la vida económica, cultural, cívica y social, y beneficiarse de una justa repartición de la riqueza nacional" (**Oct. Adv.**, 16: AAS 63 (1971), p. 413). Todos los hombres deben tomar parte en la vida de la Nación, el poder, la responsabilidad y las tomas de decisión, no pueden ser el monopolio de un solo grupo o de una minoría en una fracción de la población. El mensaje que Nosotros proponemos a cualquier grupo, Estado o Nación -y es el mismo tiempo aquí- es un consejo e invitación imperativa a la conciencia cristiana- es lo mismo aprovechido de aquél a quien Representamos: "Vosotros sois todos hermanos".

Abogando por el reconocimiento de la dignidad de todos los hombres y por la protección de sus derechos fundamentales, el mensaje cristiano exige el desarrollo integral del hombre que, Nosotros hemos dicho en nuestra Encíclica, es "el nuevo nombre de la Paz" (**Populorum Progressio**, 87: AAS 59 (1967), p. 229), y "la exigencia individual y social de la justicia". (Discurso al Parlamento de Uganda: AAS 61 (1969), p. 582). La Iglesia comprende que el desarrollo de los pueblos comporta, además de la igualdad de las razas, "el derecho de asgurar a su legítima autonomía" (**ibid.** p. 584). Nuestro pensamiento acerca de este problema complejo no es de desconocido. Nosotros lo hemos dicho cuando hemos explicado que la libertad significa "la independencia civil, la autodeterminación política, la liberación de la dominación de otros poderes". (**ibid.** p. 582).

En la búsqueda de la conquista de esta piena medida de dignidad humana, se debe en efecto avanzar, en ciertas circunstancias y situaciones históricas, con una prudencia y una sabiduría particulares. Las etapas de este proceso deben ser proporcionadas a los grados de urgencia. Hace falta un gran precisión que comporte plazos muy delimitados. Pero la causa es urgente y la hora apremia. "Sí", como lo hemos dicho el año pasado, "hasta que los derechos de todos los pueblos y particularmente de los países en vías de autodeterminación y a la independencia, no sean debidamente reconocidos y respetados, no podrá existir una paz verdadera y durable, aún si la preponderancia de las armas pueda, por un momento, tener razón de la reacción de los opositores. Hasta que, en el interior de cada comunidad nacional, los que tienen el poder no respeten con nobleza los derechos y las legítimas libertades de los ciudadanos, la tranquilidad y el orden -aún si se logra mantenerlos por la fuerza- no serán más que un simulacro engañador y sin seguridad, indignos de una sociedad de seres civilizados". (Alocución al Colegio de los Cardenales, el 21 de diciembre de 1973: AAS 66 (1974) p. 21).

Es por esto, que Nuestra posición pide insistir. Nos permite dirigir a todos los hombres de buena voluntad un llamado serio para que reconozcan esta realidad y para que pongan toda la atención requerida a las legítimas aspiraciones de las personas y de los pueblos.

Para solucionar estos problemas urgentes, la sola medida eficaz no es la propuesta por el mensaje cristiano que insiste muy fuertemente sobre la necesidad de atestiguar la justicia, promoviéndola y realizándola, según las insinuaciones de la fraternidad, del perdón, de la creatividad humana, dejando siempre excluida la violencia. En otra circunstancia Nosotros hemos remarcado: "Frente a los atrasos deplorables y aún frente a las continuas negligencias de los problemas, la tentación puede ser más fuerte de apurar su solución con medios violentos. Pero la violencia, como solución es siempre, lo recordamos, es conciliar la violencia con la justicia que ella se propone reivindicar o defender". (Carta al Cardenal Conway, 6 de marzo de 1972: AAS 64 (1972), pp. 312-313). No, Nosotros lo repetimos, la violencia no es una solución aceptable. Ella debe ceder el campo a la razón, a la confianza mutua, a negociaciones sinceras y a un pacto fraternal.

El sujeto de Nuestras reflexiones de este día incluye diferentes ramificaciones y no es posible evocarlas todas. El tema que hemos abordado recuerda también la necesidad de un esfuerzo en la lucha de clases y el odio a todo nivel y de cualquier especie que sea. Los derechos de las minorías llaman a una protección particular así como los derechos de los pobres, de los "handicapés", de los enfermos incurables y de todos los que viven al margen de la sociedad y que son sin voz. Más que todo, el derecho preciso a la vida -el más fundamental de todos los derechos humanos- debe ser afirmado de nuevo, al mismo tiempo que la condena de esta enorme aberración que es la destrucción de la vida humana inocente, a todo nivel, por los crímenes abominables del aborto y de la eutanasia.

Sí, es Nuestra misión la de invitar a todos los hombres para que reconozcan el dominio de Dios -a Quien sea dada la gloria por los siglos de los siglos (Gal. 1,5) y para que quiten cualquier discriminación reconociendo la dignidad de cada hombre, a todos los hombres de buena voluntad. Nosotros no cesamos de repetir: "Vosotros sois todos hermanos".

Aprovechemos al máximo nuestras posibilidades económicas actuales

Por RENE BALLIVIAN C

No es que me proponga ser pesimista. Nunca ha estado en mi ánimo oficiar de vocinador de pericias por mucho que, en ocasiones, hayan estado acosando a la última ciudadela de mis más caras esperanzas. Pero en las actuales circunstancias de euforia económica, pienso que una tranquila invitación a la reflexión sobre los peligros que en esta propicia coyuntura parecen yo avizorarse, impone a los prodigantes una pausa.

En efecto, a todo acuisoso observador le es dado, sin mucho empeño, vislumbrar en el horizonte económico la presencia de nubarrones inquietantes que están indicando cuán urgente es proceder con prudencia y cautela. Prudencia, en lo que hace a una juiciosa asignación y empleo de los recursos que circunstancias excepcionalmente favorables han puesto a nuestro alcance, y cautela en cuanto a lo que al parecer es una irresistible vocación por contraer deudas; ya de los del tipo concesionario o de fomento, en condiciones propicias, ya de los del tipo comercial sobre bases onerosas.

Menester es pues consagrar algunos momentos a la reflexión en torno a circunstancias que podrían encontrarse amenazan alterar en un sentido negativo, el curso del ciclo que hasta ahora-y desde 1946- ha tenido un proceso ascendente (no obstante breves reajustes del tipo llamado "recesional", el último de los cuales fue el de 1971)

Entre tales inquietantes circunstancias, que bien pueden tener por desenlace no un "receso" sino, esta vez, una crisis seguida de una seria depresión, bien que seguramente no de la magnitud de la que en la cuarta década de este siglo asoló al mundo (una serie de "amortiguadores" que ahora existen y que entonces no habían sido incorporados a las estructuras socio-económicas, tenderán a atenuarla) entre tales circunstancias-digo-conviene formar criterio sobre las siguientes:

1.- Existen hoy cuatro, no tres mundos: 1) el de los grandes países desarrollados capitalistas; 2) el de los países, en general desarrollados, socialistas; 3) el de los países subdesarrollados productivos y exportadores de petróleo, y 4) el de los países subdesarrollados importadores de petróleo. Ahora bien, al haberse cuadruplicado el precio del petróleo tiene lugar un traslado de recursos, en pago de este imprescindible carburante, estimado en 80 ó 90 mil millones de dólares anuales, desde el ámbito de los países importadores, al de los exportadores. Un drenaje de formidable cuantía, bien que posiblemente un 70 por ciento es posteriormente reciclado en inversiones que tienen por destino los países compradores, pero sólo los países compradores ricos y desarrollados, de suerte que, para los compradores pobres y subdesarrollados en hay la reciclaje condenándoseles a un irreparable drenaje neto de recursos que, hasta ahora, bien poco se ha hecho por mitigar. Ello, no obstante algunos esfuerzos de las Naciones Unidas, del Fondo Monetario y ciertos ofrecimientos de Irán y Venezuela. La situación de ese cuarto mundo, con cerca de 2.000 millones de habitantes, es pues desesperado. El potencial consuntivo de cada 60 por ciento de la humanidad desconderá apreciablemente.

2.- El proceso inflacionario mundial parece incontrolable. Una tasa anual acumulativa en exceso del 14 por ciento provalece hoy en los países más desarrollados, (excepto en Alemania Occidental) en el Japon, Inglaterra, Francia o Italia (hacia alrededor del 18-20 por ciento. Tasas inflacionarias que hace pocos años eran consideradas propias únicamente de los países subdesarrollados. En el Brasil el ritmo inflacionario ya ha escalado al nivel del 35 por ciento. La presión para el aumento de salarios, trasladado por las empresas al público consumidor, es un fenómeno inevitable en una economía de mercado.

Los nuevos niveles de precios darán lugar a inevitables contracciones de la demanda, a lo que se ha venido en llamar SLUMPFLATION, o sea una "depreinflación".

3.- Las tasas de interés en los países desarrollados también han alcanzado el nivel de lo que hasta hace poco era tenido por característico de los países subdesarrollados. El llamado PRIME RATE en los Estados Unidos ha subido a 11 3/4 por ciento; el tipo de interés interbancario en Londres, a 14 por ciento. La tasa de interés sobre bonos que hace pocos años fluctuaba entre 4 ó 5 por ciento excede ahora del 10 por ciento, poniendo en serios aprietos al financiamiento de las empresas de servicios y de la industria de la construcción que, en Estados Unidos, es tenida por una de los pivotes de su economía y que, junto con el nivel de los precios agrícolas y el número de vagones de ferrocarril en operación, forma parte de las series tradicionalmente utilizadas en el diagnóstico del ciclo.

Luego, el desmesurado aumento de la tasa de interés comercial necesariamente acabará por relegar al limbo de la marginalidad a numerosos proyectos industriales tanto en Estados Unidos, como en Europa y el Japon, no obstante que el ritmo de inversiones continúa, hasta ahora, dentro de un proceso firme (bien que en ciertas grandes firmas se manifiestan crecientes preferencias por la liquidez ante las incertidumbres del futuro económico).

4.- Los precios agrícolas en Estados Unidos acusan cierto aflojamiento. Recordemos que lo propio ocurrió en 1928, anticipando la debacle de 1929. Asimismo, recordemos que en los procesos económicos hay siempre un lapso entre el rayo admonitorio y el trueno retumbante.

5.- Aunado es que en la medida en la que aumentan los precios de las materias primarias crecen los incentivos para sustituirlos por productos sintéticos.

6.- El porcentaje de incremento en el Producto Interno Bruto (PIB) en los principales países industriales ha descendido notoriamente en el primer trimestre de 1974 respecto al trimestre anterior.

En fin, pienso que estos indicadores son signos que inducen a pensar e inducir a la reflexión. En todo caso, sería ingenuo augurar una interrupción indefinida supervivencia de las vacas gordas. Por otra parte, si como se supone, la estructura del comercio internacional respecto a un mecanismo según el cual los términos del intercambio tienden a favorecer a los países no industrializados, incapaces de trasladar los incrementos de sus costos al consumidor foráneo -con cuyas bolsas de productos se fijan los precios- es obvio que ese mecanismo seguirá funcionando en favor de los países industriales a los que les es dado trasladar tales incrementos, de suerte que el diferencial entre los antiguos y los nuevos precios de materias primas y artefactos y equipos de la industria, continuarán ahondando los mismos.

En todo caso, la economía boliviana, previlegiada por ser productora de productos básicos e incluso de carburantes, habrá de tonificarse y se está tonificando, pero este aspecto de buena suerte debe ser aprovechado en la plenitud de lo posible, tanto en urgentes obras de desarrollo como en una juiciosa asignación de recursos a proyectos redituables. Nosotros -ambiendo- hemos, en suma, sembrar petróleo y minerales y prepararnos para la aguda fase descendente del ciclo económico. Naturalmente que no estoy queriendo inducir la suposición de que se trataría de un descenso "eterno". El crecimiento incontrolado de la población mundial ejercerá una presión ascendente sobre los productos de la tierra y la formidable dinámica de la economía capitalista lleva en sí elementos auto-correctivos; pero es no menos cierto que sus procesos se han caracterizado, a través del tiempo, por tendencias cíclicas y de auge. (los corifeos del marxismo los atribuyen a sus "contradicciones internas") en otros contextos reconoci que sin duda los tiene.

De todo un poco

Un nuevo método en la lucha armada

La organización argentina de la izquierda radical e infantil Ejército Revolucionario del Pueblo (ERP) ha decidido extender la actividad subversiva a nuestro país. Uruguay y Chile con un aporte económico de 5 millones de dólares. Esta suma se distribuirá entre el Ejército de Liberación Nacional. Tupamaros y MIR chileno. El objetivo es que fortalezcan sus grupos urbanos y formen frentes guerrilleros de gran desplazamiento y poder de fuego en las áreas rurales. Con esta proyectada ampliación de la lucha armada esperan los estrategas del ERP que se inicie un nuevo período de desarrollo militar en la historia de las guerrillas latinoamericanas y que los nuevos métodos revolucionarios adoptados multiplicarán la potencia de fuego de las armas, es difícil conciliar la violencia con la justicia que ella se propone reivindicar o defender". (Carta al Cardenal Conway, 6 de marzo de 1972: AAS 64 (1972), pp. 312-313). No, Nosotros lo repetimos, la violencia no es una solución aceptable. Ella debe ceder el campo a la razón, a la confianza mutua, a negociaciones sinceras y a un pacto fraternal.

El sujeto de Nuestras reflexiones de este día incluye diferentes ramificaciones y no es posible evocarlas todas. El tema que hemos abordado recuerda también la necesidad de un esfuerzo en la lucha de clases y el odio a todo nivel y de cualquier especie que sea. Los derechos de las minorías llaman a una protección particular así como los derechos de los pobres, de los "handicapés", de los enfermos incurables y de todos los que viven al margen de la sociedad y que son sin voz. Más que todo, el derecho preciso a la vida -el más fundamental de todos los derechos humanos- debe ser afirmado de nuevo, al mismo tiempo que la condena de esta enorme aberración que es la destrucción de la vida humana inocente, a todo nivel, por los crímenes abominables del aborto y de la eutanasia.

Sí, es Nuestra misión la de invitar a todos los hombres para que reconozcan el dominio de Dios -a Quien sea dada la gloria por los siglos de los siglos (Gal. 1,5) y para que quiten cualquier discriminación reconociendo la dignidad de cada hombre, a todos los hombres de buena voluntad. Nosotros no cesamos de repetir: "Vosotros sois todos hermanos".

zonas de combate abierto. Si algún exito tuvieron fue mediante el ataque sorpresivo de pequeños grupos que luego desaparecían en la montaña o la selva. El nuevo método supone abandonar la táctica que el Che Guevara había considerado como insustituible para ablandar la resistencia de las fuerzas armadas.

Muy pocas probabilidades de exito esperan los entendidos de esta concepción militar. El mismo enfoque de Moscú es cauteloso en relación a este cambio revolucionario y, asimismo La Habana que un día fue el centro de exportación de la lucha armada para América Latina, ha mostrado prudente silencio. La "Radio Moscú" desde la caída de Allende se ha ocupado de acusar a todos los extremistas de América Latina de estar desempeñando el indecoroso papel de agentes provocadores.

En otras palabras, los grupos extremistas que se encuentran aliados en la Junta de Coordinación Revolucionaria no cuentan con el apoyo decidido o abierto de los dos centros que hasta hace algún tiempo fueron los agentes y promotores de la lucha armada en nuestro continente.

Tanto el ERP, como los Tupamaros, ELN, y MIR se encuentran suspendidos en el vacio. Sólo contarán con sus propios recursos, sin la efectiva ayuda material y moral de quienes hasta hace poco guardaban con ellos identidad de propósitos y creían que la llamada liberación latinoamericana se lograría a través de la lucha armada.

Confusio

Itinerario bajo el signo de Acuario

Por MARIO V. GUZMAN GALARZA

Cuando los funcionarios de la compañía de aviación me informaron en el aeropuerto de El. ALTO de La Paz, que mi equipaje había sido embarcado en Lima y prometieron gestionar su pronto despacho, me parecía que sería una necedad reclamar la inmediata entrega de mis valijas. No tenia sentido tal exigencia porque además, algunos amigos me advirtieron sobre la posibilidad de que el sugestivo rezago de mis enseres personales, bien pudiera ser la demostración de la inteligencia y habilidad conque algunas agencias tratan de averiguar lo que los pasajeros llevan en sus maletas de viaje.

No teniendo otra alternativa, acepté la explicación y las promesas. Y aunque sorpresivo muy imaginativa y exagerada la advertencia, no pude menos que admitir la probabilidad de un control sin fronteras de los aeropuertos, a la esperanza efectiva de una vida positiva y ascendente con trabajo, escuelas y pan. Existen, en cada uno de nuestros países, en grado mayor o menor, vastas extensiones despobladas, riquezas a las que el ingenio transformador del hombre aún no ha llegado, ríos, lagos, cuyos recursos hídricos convertidos en energía, o canalizados para el riego, serían el medio mediante el cual se adecuase el instrumento de conducción política para el trabajo y la solidaridad del hombre en el bien común, con educación, vivienda, salud y bienestar.

El armamentismo conlleva la idea de guerra y es contrario a toda superior intención de integración. De ahí que nos parezca plausible, estudiar a un nivel de presidentes de naciones, dos problemas esenciales para el futuro de la América: solucionar el enclaustramiento boliviano en los Andes y formular una política de eliminación de todo propósito de armamentismo, cuando es bien sabido, repetimos, necesitamos de esos fondos para curar nuestros males y aspirar al ideal de una sociedad con sentido de justicia y abierta solidaridad.

Cuando los funcionarios de la compañía de aviación me informaron en el aeropuerto de EL ALTO de La Paz, que mi equipaje había sido embarcado en Lima y prometieron gestionar su pronto despacho, me parecía que sería una necedad reclamar la inmediata entrega de mis valijas. No tenia sentido tal exigencia porque además, algunos amigos me advirtieron sobre la posibilidad de que el sugestivo rezago de mis enseres personales, bien pudiera ser la demostración de la inteligencia y habilidad conque algunas agencias tratan de averiguar lo que los pasajeros llevan en sus maletas de viaje.

No teniendo otra alternativa, acepté la explicación y las promesas. Y aunque sorpresivo muy imaginativa y exagerada la advertencia, no pude menos que admitir la probabilidad de un control sin fronteras de los aeropuertos, a la esperanza efectiva de una vida positiva y ascendente con trabajo, escuelas y pan. Existen, en cada uno de nuestros países, en grado mayor o menor, vastas extensiones despobladas, riquezas a las que el ingenio transformador del hombre aún no ha llegado, ríos, lagos, cuyos recursos hídricos convertidos en energía, o canalizados para el riego, serían el medio mediante el cual se adecuase el instrumento de conducción política para el trabajo y la solidaridad del hombre en el bien común, con educación, vivienda, salud y bienestar.

El armamentismo conlleva la idea de guerra y es contrario a toda superior intención de integración. De ahí que nos parezca plausible, estudiar a un nivel de presidentes de naciones, dos problemas esenciales para el futuro de la América: solucionar el enclaustramiento boliviano en los Andes y formular una política de eliminación de todo propósito de armamentismo, cuando es bien sabido, repetimos, necesitamos de esos fondos para curar nuestros males y aspirar al ideal de una sociedad con sentido de justicia y abierta solidaridad.

(Pasa a la página 12)

Mediterraneidad y freno al armamentismo

Por MARIO ARANCIBIA HERRERA

La conferencia cumbre que los gobiernos de Venezuela y el Perú han convocado para fines de este año, con motivo de celebrar los 150 años de la victoria de las fuerzas patriotas sobre las realistas de La Serna en los campos de Ayacucho, tocará, entre los muchos problemas de integración y cooperación latinoamericana, los referentes a la mediterraneidad boliviana y los procedimientos y garantías para frenar el creciente armamentismo de algunos países sudamericanos.

En un artículo anterior sostuvimos algunas reflexiones acerca del sentido fuertemente acentuado de solidaridad que prima en las relaciones internacionales, no solamente de América sino del mundo entero, como un signo de la hora que vivimos. Creemos, que es esa evolución obedecia el que ahora se considerase el problema de solución del enclaustramiento geográfico boliviano, como un "hecho" cuya existencia afectase no únicamente a la soberanía de tres pueblos hermanos, Bolivia, Chile y el Perú, sino al de la totalidad de los países del Continente por la concurrencia de factores en los campos de la integración social, política y, principalmente económica, de nuestros pueblos. Señalábamos, por tanto, la premisa de que la consideración de ese problema vital iba unido al de la preservación de la paz en América quién sabe para siempre, en lo que tienen de permanentes y provechosas las grandes soluciones históricas.

Empero, a pesar del esfuerzo diario y en todos los niveles que se hace para arribar a esa meta de prosperidad y seguridad para los habitantes de este hemisferio, no deja de llamar la atención de producir en nosotros la consiguiente alarma, la evidencia de que el marasmo armamentista en este Continente cobra cada vez mayores bríos con la agravante de una inminente política de preligrosidad implícita en ella. Porque en fin de cuentas, los países que se arman esos estados en una etapa en que precisamente parecen ofrecerse más nítidos los perfiles de la solidaridad mundial en todas clase de asuntos? ¿Se teme una agresión externa inminente? ¿Se arman los gobiernos para asegurar su régimen de paz interna? ¿Hay tanta disponibilidad de recursos en países y pueblos que cada día más bien descubren que es mayor la brecha entre su pobreza y su bajo ingreso per cápita frente a la opulencia y los elevadísimos índices de ingresos de los países ricos y altamente industrializados?

La respuesta, desde luego, no la podríamos dar nosotros, y toca darla a aquellos países que adquieren armas en Francia, En Estados Unidos y en otros estados europeos, por sumas en ocasiones fabulosas y por armas sofisticadas que bien podrían, de desatarse algún conflicto, derrumbar y borrar de tierra y del mundo las energías de sustentación de la misma tierra.

Los tanques, los aviones mirages, los submarinos atómicos, las bombas, los misiles, no servirán sin duda para hacer producir los campos ni menos para consolidar, en la confianza y la seguridad, los ideales individuales y colectivos y en una sabiduría particulares. Las etapas de este proceso deben ser proporcionadas a los grados de urgencia. Hace falta un gran precisión que comporte plazos muy delimitados. Pero la causa es urgente y la hora apremia. "Sí", como lo hemos dicho el año pasado, "hasta que los derechos de todos los pueblos y particularmente de los países en vías de autodeterminación y a la independencia, no sean debidamente reconocidos y respetados, no podrá existir una paz verdadera y durable, aún si la preponderancia de las armas pueda, por un momento, tener razón de la reacción de los opositores. Hasta que, en el interior de cada comunidad nacional, los que tienen el poder no respeten con nobleza los derechos y las legítimas libertades de los ciudadanos, la tranquilidad y el orden -aún si se logra mantenerlos por la fuerza- no serán más que un simulacro engañador y sin seguridad, indignos de una sociedad de seres civilizados". (Alocución al Colegio de los Cardenales, el 21 de diciembre de 1973: AAS 66 (1974) p. 21).

Es por esto, que Nuestra posición pide insistir. Nos permite dirigir a todos los hombres de buena voluntad un llamado serio para que reconozcan esta realidad y para que pongan toda la atención requerida a las legítimas aspiraciones de las personas y de los pueblos.

Para solucionar estos problemas urgentes, la sola medida eficaz no es la propuesta por el mensaje cristiano que insiste muy fuertemente sobre la necesidad de atestiguar la justicia, promoviéndola y realizándola, según las insinuaciones de la fraternidad, del perdón, de la creatividad humana, dejando siempre excluida la violencia. En otra circunstancia Nosotros hemos remarcado: "Frente a los atrasos deplorables y aún frente a las continuas negligencias de los problemas, la tentación puede ser más fuerte de apurar su solución con medios violentos. Pero la violencia, como solución es siempre, lo recordamos, es conciliar la violencia con la justicia que ella se propone reivindicar o defender". (Carta al Cardenal Conway, 6 de marzo de 1972: AAS 64 (1972), pp. 312-313). No, Nosotros lo repetimos, la violencia no es una solución aceptable. Ella debe ceder el campo a la razón, a la confianza mutua, a negociaciones sinceras y a un pacto fraternal.

El sujeto de Nuestras reflexiones de este día incluye diferentes ramificaciones y no es posible evocarlas todas. El tema que hemos abordado recuerda también la necesidad de un esfuerzo en la lucha de clases y el odio a todo nivel y de cualquier especie que sea. Los derechos de las minorías llaman a una protección particular así como los derechos de los pobres, de los "handicapés", de los enfermos incurables y de todos los que viven al margen de la sociedad y que son sin voz. Más que todo, el derecho preciso a la vida -el más fundamental de todos los derechos humanos- debe ser afirmado de nuevo, al mismo tiempo que la condena de esta enorme aberración que es la destrucción de la vida humana inocente, a todo nivel, por los crímenes abominables del aborto y de la eutanasia.

Sí, es Nuestra misión la de invitar a todos los hombres para que reconozcan el dominio de Dios -a Quien sea dada la gloria por los siglos de los siglos (Gal. 1,5) y para que quiten cualquier discriminación reconociendo la dignidad de cada hombre, a todos los hombres de buena voluntad. Nosotros no cesamos de repetir: "Vosotros sois todos hermanos".

NOTICIAS DE PERFIL

Reunión política

Una importante reunión política se llevó a cabo en el local de la Lotería Nacional de Beneficencia y Salubridad. Instalados mis micrófonos en la sala de deliberaciones pude obtener una grabación casi tan interesante como las obtenidas por el Partido Republicano en el Watergate, en Washington. Dice así mi cinta, a "teip" como decimos en Cochabamba, aclarando que hay muchas inter ferencias de voces y conversaciones dichas en las oficinas mismas de la Lotería, que nada tienen que ver con la reunión política.

"....esta importante reunión de Falange Socialista Boliviana, camaradas, tiene que analizar asuntos políticos de trascendencia para el país y uno de los que no puede soslayar es la participación del.... señores agentes de la lotería tienen ustedes que ver la participación que verdaderamente les corresponde en la venta de....porque la revolución que hemos protagonizado en Agosto de 1971 no está en venta y hay que cuidarla mucho de todos sus enemigos internos y externos que después de haber recibido el premio...y, precisamente, señores agentes, el asunto del premio, trátese del premio gordo o de las aproximaciones...no se puede, camaradas falangistas, aceptar las apuestas que se elementos que juegan... es que, señores agentes de la Lotería, la gente juega con la ilusión de ganar aunque no sea el premio gordo pero por lo menos una terminación..... ese es el término camaradas falangistas: terminación, este asunto tiene que terminar porque no es posible que alguien se acerque hasta nosotros para decirnos...lotería nacional de beneficencia y salubridad, compre su entero para el sorte

Continúa huelga de universitarios de Potosí y mineros apoyan sus demandas

POTOSI 14 (PRESENCIA).- El Sindicato Central de Metalúrgicos que agrupa a los trabajadores mineros del Cerro Rico, Comibol, emitió un documento fijando su posición frente al problema universitario el pasado 11 del presente mes.

El documento, con las firmas de Walter Zuleta, Secretario de Gobierno; Ramón Pereira, de Relaciones y otros dirigentes hace un análisis del momento universitario actual y se adhieren a las peticiones de los estudiantes.

"La clase obrera, - dice el documento de los mineros - los campesinos, estudiantes e intelectuales revolucionarios y las masas empobrecidas del pueblo boliviano jamás renunciarán a la lucha por mejores condiciones de vida, trabajo y estudio."

En otro párrafo, el Sindicato Central de Metalúrgicos, en su documento manifiesta que "condena enérgicamente la detención de universitarios en La Paz y Sucre y que la clase minera está con ellos".

OTRO DOCUMENTO

Por su parte, los ex-dirigentes de la FUL de Potosí, Eddy Fernandéz y Fredy Murillo, hicieron circular un documento de catorce puntos, por el cual hacen conocer sus puntos de vista en torno al problema universitario

Fernández y Murillo, fueron dirigentes de la FUL en la Villa Imperial hasta el pasado año y en su pronunciamiento sostienen: "Dentro de la universalidad que deben tener las Superiores Casas de Estudio, se tiene que mantener una pluralidad ideológica sin relaceos".

En otra parte, los ex-dirigentes universitarios señalan que "la Universidad no debe obedecer a consignas de tipo clasista ni tampoco a posiciones conservadoras o retrógradas". "Sostenemos - indican - en forma vehemente que no serán los partidos políticos sea cual fuere su estructura y orientación los que den a Bolivia el anhelado desarrollo, sino que éste sólo podrá ser realizado por un movimiento de juventudes de origen estrictamente generacional."

CONTINUA LA HUELGA

Hasta el día miércoles 12 del mes que corre el paro universitario de la Universidad "T. Frías" continuaba, pese a los llamados de parte de las autoridades académicas y distrilales. Sin embargo, existía la esperanza de que con el ofrecimiento de la mediación de la prensa el problema podría ser superado.

Las tareas administrativas se desenvuelven con normalidad en la Universidad potosina y el estudiantado estaba alerta a las gestiones que se realizan en la sede del gobierno, esperándose que de un momento a otro se vislumbraría alguna solución.

Los universitarios en paro hacen circular cautelosamente manifiestos y comunicados, en los que se pide que no haya actos de violencia o de provocación mientras las autoridades universitarias y departamentales no cejan en hacer comprender a los estudiantes que los únicos perjudicados son ellos.

Desarrollo de la Comunidad inicia proyectos en zona de Vallegrande

VALLEGRANDE 14 (PRESENCIA).- El Servicio Nacional de Desarrollo de la Comunidad informo que a fin de ampliar sus operaciones en todo el territorio boliviano ha dispuesto la creación de la oficina zonal de Vallegrande para prestar una positiva cooperación al trabajador campesino de esta región.

Para este fin envió a cinco técnicos que tendrán a su cargo el funcionamiento de dicha oficina que inicialmente está trabajando en la promoción de obras que se podrán ejecutar dentro de la política de auto ayuda.

Para la inauguración oficial se enviaron invitaciones al Ministro de Asuntos Campesinos y Agropecuarios, coronel Alberto Natusch Busch y al director nacional de Desarrollo de la Comunidad, coronel Gustavo Ramírez quienes han comprometido su asistencia para estos días.

Entre tanto la población y autoridades provinciales de Vallegrande han mostrado su complacencia por la apertura de esta oficina que viene para lograr en parte el progreso de miles de campesinos que precisan cooperación. Organizaciones campesinas también se encuentran a la espectativa del trabajo que está realizando esta entidad de promoción rural.

El primer trabajo que se está realizando en esta amplia región corresponde a la organización de grupos de amas de casa y el estudio de la construcción de una represa en la región de Guadalupe donde se permitirá la incorporación de mas de 180 hectáreas de tierra a la agricultura.

También existe la posibilidad de ejecutar otros proyectos de tipo rentables para determinar de esta manera un mayor ingreso económico a los campesinos de esta extensa región oriental, según se informó a nuestro corresponsal.

Finalmente se dijo que dentro del campo educacional también se está programando la ejecución de varias obras siempre que todas estas cuenten con la masiva participación de los campesinos.

Sucre y Potosí ejecutarán proyectos conjuntamente

SUCRE, 14 (PRESENCIA).- Los Comités de Desarrollo de Chuquisaca y Potosí, ejecutarán conjuntamente varios proyectos de beneficio para el Sur, entre los que se señalan el repoblamiento porcino, la arborización y la evaluación de recursos mineralógicos.

En los últimos días llegó a Sucre Jaime Inclán, Gerente de Planificación del Comité de Desarrollo de Potosí, quien en reuniones con personeros del Comité local, concretó la ejecución de un proyecto de arborización en varias áreas de Potosí, "aprovechándose la experiencia que en Sucre se tiene sobre esta actividad, así como el vivero que existe actualmente en la Villa Imperial".

En las zonas Nor y Sur Chichas se dará inicio al programa de cría y posterior repoblamiento porcino, para lo cual el Comité de Sucre venderá ejemplares de raza que dispone en las cabañas de Monteagudo. Por su parte el Comité de Potosí cooperará en la prospección y evaluación de recursos mineralógicos.

También a partir del segundo semestre "prestará ayuda económica a la estación experimental de Chinoli, donde se trata de mejorar el cultivo de la papa, maíz, trigo y ovinos.

Jaime Inclán se reunió en Sucre con personeros de UNICEF y FOMO. Con los representantes de la primera institución se trataron aspectos relacionados al estudio socio-económico para la futura preparación de programas de asistencia técnica al Departamento Potosino.

Se consideró la iniciación a partir de agosto, del proyecto de aprovechamiento del salar de Uyuni para yodar alimentos "y combatir el bocio", además de implementar una planta para la producción de abonos y fertilizantes.

Con personeros de FOMO se resolvió la creación de un centro de formación de mano de obra a nivel de técnicos medios "que posiblemente se localice en Tupiza".

ANIVERSARIO.- Tránsito inauguró en Yotala, Sucre, nuevas oficinas. En la foto el Prefecto Moreira iza la enseña nacional.

Oruro inicia campaña contra el sarampión

ORURO, 14 (PRESENCIA).- La próxima semana las autoridades sanitarias darán comienzo a una inmunización masiva contra el sarampión en toda el área de la Provincia Avaroa, del Departamento de Oruro.

La campaña tendrá como centro de operaciones la población de Challapata, capital de la mencionada Provincia.

El Banco Departamental de Vacunas, que es la entidad directamente interesada en promover y desplegar estas actividades de inmunización, anunció que ya se está poniendo sobreaviso a los habitantes de esa región, así como a las autoridades provinciales, para que cooperen con la campaña.

Causó extrañeza en Tarija el cierr de las oficinas regionales de CB

TARIJA, 14 (PRESENCIA).- Ha causado preocupación y extrañeza en esta ciudad la medida adoptada por la Corporación Boliviana de Fomento de cerrar la Oficina Regional que, desde el año 1970 funcionaba en esta ciudad bajo su dependencia.

La Oficina Regional de la CBF fue solemnemente inaugurada por el Presidente de la República y en esa oportunidad se manifestó que su fin específico era el de impulsar los programas de desarrollo del Sud del País mediante la concesión de créditos y la elaboración de estudios técnicos a través del personal profesional capacitado para este fin.

Aunque los objetivos de esta Oficina fueron alcanzados en escasa medida, su cierre ha causado sorpresa sobre todo en el momento actual en que la institución de fomento está expediendo sus actividades en este Departamento donde acaba de inaugurar el segundo ingenio azucarero y da los pasos iniciales para establecer la fábrica de aceites comestibles que constituirá el proyecto agro-industrial de mayor envergadura del país.

Por otra parte, próximamente dará forma jurídica a la creación de una empresa mixta con la corporación Agropecuaria e Industrial Tarija (CAPIT) con la cual participará en el aprovechamiento de veinte mil hectáreas en la Provincia Gran Chaco para el cultivo de las oleaginosas.

Los sectores de opinión esperan aquí que la medi adoptada por la CFB sea vocada y que las actividades Oficina Regional sean crementadas, aprovechando los elementos de que dispo

Colegio en San Jerónimo

TARIJA, 14 (PRESENCIA).- El Servicio Nacional Desarrollo de la Comuni inauguró un moderno colegi laboral en la comunidad de S Jerónimo, obra que fue ejecu da bajo el sistema de auto ayu entre el gobierno y los t bajadores campesinos.

ALARMAS PARA AUTOS

Llegaron dispositivos electrónicos automáticos Importados que protegen TOTALMENTE: Puertas, maletera, capot, llantas, faros, plumillas, cortaviento, radio, adornos, etc.

Para cualquier marca y tipo de vehículo
Ventas Promocionales. Stock sólo 110 Equipos
Precio de Introducción $b. 800 - Instalación Gratuita en 20 minutos
DEMOSTRACION SIN COMPROMISO - Sepárela o pídala al Telf. 29302

Sólo hoy, mañana y lunes

EN SANTA CRUZ VENDO CASA

Calle Independencia 462, a cuatro cuadras de la plaza principal, consta de doce piezas, patio, tres baños y todas sus dependencias.

Razón: Cine René Moreno. Teléfono 2-4506.

CONTADOR PARA SANTA CRUZ

Sucursal de importante Empresa Comercial requiere los servicios de un profesional joven

Con amplios conocimientos contables

y experiencia en el manejo de personal.

Se requiere una experiencia mínima de 3 años en el área. La posición es ideal para un profesional que, estando en actividad aspire a un cargo de mayor proyección profesional.

La remuneración estará limitada únicamente por la capacidad del candidato.

Escribir suministrando antecedentes completos (datos personales, educación, labores y pretensiones) indicando teléfono a Sr. J.N. En Santa Cruz: Libertad 360. En La Paz: Casilla 6834.
Por la característica de la búsqueda, se garantiza la más

Absoluta reserva

YACIMIENTOS PETROLIFEROS FISCALES BOLIVIANOS

REMATE DE MATERIALES

LOTES DE REPUESTOS PARA AVIONES "DOUGLAS" C-47 PARA VENTA EN SUBASTA PUBLICA EN LA REFINERIA "GUALBERTO VILLARROEL", EL DIA LUNES 17 DE JUNIO DE 1974 A HORAS 10.00 A.M. CON LA REBAJA DE LA PRIMERA DECIMA.

Lote Nº 1	Repuestos para Avión "Douglas C-47 (Nuevos)	$b.	26.528.40
" Nº 2	" " " " " " "	"	27.095.40
" No. 3	" " " " " " "	"	7.110.00
" No. 4	" " " " " " "	"	21.888.00
" No. 5	" " " " " " "	"	25.157.70
" No. 6	" " " " " " "	"	25.479.90
" No. 7	" " " " " " "	"	24.091.20
" No. 8	" " " " " " "	"	14.538.60
" No. 9	" " " " " " "	"	21.100.50
" No. 10	" " " " " " " USADOS	"	22.366.80
" No. 11	Un motor "Pratt y Whitney Serie BP-443621 Usado y Lote Repuestos Usados.	"	13.465.80
" No. 12	Repuestos INUTILIZADOS para avión C-47	"	540.00
" No. 13	" " " " "	"	540.00
" No. 14	" " " " "	"	540.00

Cochabamba, junio de 1974

PRECIOS DE PRODUCTOS SAN PEDRO

(Al por mayor)

Singani de Uva Blanca $b. 85.-
Singani de Uva Negra $b. 50.-
Vino Rosado $b. 35.-

Ventas en Grace y Cia.
Mercado esq. Socabaya

RR.PP. 034/74

UNIVERSIDAD MAYOR DE SAN ANDRES

A LA OPINION UNIVERSITARIA

Se comunica a los señores Jefes de Departamento y a los señores alumnos, que la fecha de los exámenes finales de acuerdo al Calendario Académico 1974, empieza el día 15 de julio por tanto, en el lapso intermedio, los señores Catedráticos deberán cumplir con las evaluaciones de ley, de modo que los alumnos estén habilitados para presentarse a los exámenes finales con sus respectivos promedios, los mismos que deberán remitirse a los señores Jefes de Departamento hasta el día 13 de julio impostergablemente. En casos especiales y de acuerdo a las características de cada Facultad, el Vice-Rector, con la autorización de CNES, fijará fechas topes para la recepción de dichas pruebas finales.

La Paz, 14 de Junio de 1974.

Dr. Gonzalo Sanchez de Loría
VICE RECTOR

Dr. Mario Aguilar Zenteno
RECTOR

DEPARTAMENTO DE RELACIONES PUBLICAS

Reacción contra Junta Militar de Chile en reunión deportiva

BERLIN, 14 (AP).- El fútbol y la política se mezclaron hoy durante el partido de la Copa del Mundo que enfrentó a Chile y Alemania Occidental.

Unos cinco minutos después de iniciado el partido, varios cientos de manifestantes abarrotaron estandartes en una sección superior del estadio, en los cuales declaraban su oposición a la junta militar que gobierna Chile.

Una enorme bandera chilena tenía las palabras: "Chile Si, Junta No". Otros estandartes proclamaban el apoyo al depuesto gobierno del presidente Salvador Allende.

Los organizadores de la manifestación dijeron antes del partido que esperaban movilizar unas 3.000 personas para su protesta dentro del estadio. No pudo determinarse si lograron reunir ese número, pero se extendían por todo un sector de las gradas cercano al tablero.

Después de comenzada la manifestación, unos cien policías se desplazaron por los bordes del estadio pero sin iniciar acción alguna.

Cuando Alemania anotó el primer gol de la Copa Mundial, el rugido de los 83.168 aficionados ahogó los cantos de los manifestantes.

Berlín ha sido escenario de numerosas manifestaciones contra la junta, muchas organizadas por jóvenes izquierdistas. La policía dijo que no hubo incidentes serios antes del juego. 2.000 agentes fueron destacados dentro y fuera del enorme estadio donde el gobierno nazi fue anfitrión de los juegos olímpicos de 1936.

Otro enorme estandarte que decía: "Chile es socialista" y "fascismo no" fue desenvuelto al mediar el partido.

El anunciador del estadio pidió a los aficionados que mantuviesen la calma y dijo: "pueden estar seguros de que no permitiremos que se echen a perder los juegos".

Revista peruana fue clausurada

LIMA, 14 (AP).- La revista quincenal "Caretas", un importante órgano periodístico de oposición, fue clausurado anoche por el régimen militar del general Juan Velasco y uno de sus dos directores fue enviado al destierro.

El director desterrado es Enrique Zileri Gibson. El otro es Doris Gibson, madre del expulsado.

La clausura dijo el anuncio oficial, "constituye una respuesta a los continuos y mal intencionados ataques a la revolución peruana", utilizando para ello, "en franca actitud contrarrevolucionaria, la incidia, la falsedad y el insulto".

Agrega que el propósito de esta campaña era "sembrar dudas en el pueblo peruano, sobre la clara, reiterada y terminante posición del gobierno revolucionario de la fuerza armada.

"Caretas" cuya última edición apareció el jueves bajo el número 501 registraba una de las mayores tiradas del medio para publicaciones de su género.

En su último número ofreció un amplio análisis sobre los recientes cambios en el gabinete de Velasco y la influencia que tuvieron para ello los periódicos oficialistas, principalmente "Expreso", donde comunistas confesos mantienen columnas de opinión según la revista.

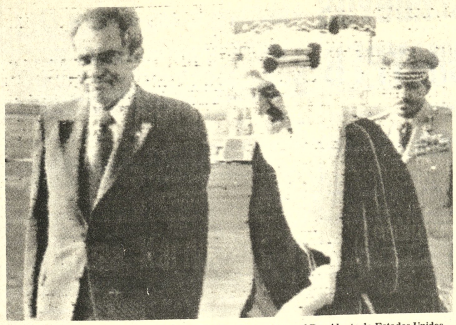

EL REY FEISAL Y NIXON.- El Rey Feisal de Arabia Saudita y el Presidente de Estados Unidos, Richard Nixon, caminan hoy hacia la Guardia de Honor que formó en el aeropuerto para recibir al mandatario norteamericano y su comitiva. Nixon llegó de El Cairo para una visita de un día a Arabia Saudita. (Radiofoto AP, especial para PRESENCIA).

Unión Soviética tiene interés en construir base naval en el Indico

WASHINGTON, 14 (AP).- La Unión Soviética, al igual que Estados Unidos, está interesada según informes en construir una base naval en una isla del Océano Indico.

Según fuentes de la inteligencia norteamericana, los soviéticos han intentado obtener derechos de uso portuario en Mauricio, ex colonia británica situada unas 500 millas al este de Madagascar.

El vehículo de este esfuerzo sería, según informes, el recien negociado acuerdo soviético de ayudar a Mauricio a desarrollar sus pesquerías. Según las fuentes, el pacto permitiría a la Unión Soviética mantener al menos una pequeña presencia en la isla.

Especialistas de la inteligencia norteamericana opinan que como atractivo especial, los soviéticos han entregado una embarcación patrullera a la pequeña marina de Mauricio, integrada por 120 hombres, y enviarán una segunda nave a fines de año.

La Unión Soviética tiene en Somalia, Aden y la isla de Socotra, en las entradas al Mar Rojo, radas de anclaje y acceso a puertos y aeropuertos, así como una estación naval de comunicaciones.

Una base en Mauricio, unas 2.000 millas al sur, permitiría a sus unidades navales operar por períodos prolongados junto a las importantes rutas de cisternas a Europa Occidental y Estados Unidos.

Fuentes de la inteligencia consideran que los soviéticos han tratado en varias ocasiones de convencer a la India de que les permita instalar una base naval, pero su solicitud ha sido negada.

La India no ve con agrado la expansión de las operaciones navales en el Indico, sean soviéticas o norteamericanas. Por esto objetó vigorosamente los planes de la marina norteamericana de construir una base naval en la pequeña y deshabitada isla de Diego García, unas 1,000 millas al sur de la India.

Nixon omitió opinar sobre el problema de palestinos

EL CAIRO, JUN 14 (AFP).- En las tres oportunidades que Anuar El Sadat planteó la cuestión palestina, Richard Nixon omitió la respuesta, se supo hoy "qui en fuentes bien informadas sobre las conversaciones privadas entre los presidentes egipcio y norteamericano.

El comunicado final de la visita de Nixon se limita a mencionar la cuestión con la vaga fórmula de "tomar en consideración los intereses legítimos de todos los pueblos de la región, incluido el pueblo palestino."

Luego de firmar la declaración conjunta Sadat pronunció un discurso en árabe donde dijo: "Debemos reconocer los derechos legítimos de los palestinos. Si lo hacemos, las perspectivas de paz serán mejores".

La versión traducida al inglés cambio discretamente el "reclamo" del presidente egipcio por una fórmula donde se habla de "derecho".

En ese controvertido pasaje, pronunciado ante 300 periodistas, a las puertas del palacio Abdine, Nixon no mostró reacción alguna.

Tampoco la exhibió en su breve discurso pronunciado en inglés, donde no mencionó ni una sola vez Palestina y palestinos

El primer planteo de Sadat a Nixon sobre la cuestión palestina tuvo lugar el mismo día del encuentro, precisamente en el banquete de recepción ofrecido por el anfitrión.

Nixon omitió una respuesta sobre el tema en su agasajo a Sadat.

En todos los casos, el presidente norteamericano se limitó a mencionar los documentos suscriptos por su país sobre temas palestinos en el ámbito de las Naciones Unidas.

El problema particular de Sadat consiste en que una falta de definición de Estados Unidos sobre la causa palestina podría privarle de su influencia en los cuadros comandados por Yaser Arafat.

Sorpresa en España ante cambio de jefe militar

MADRID, JUN 14 (AFP).- La designación del teniente general Carlos Fernández Vallespín en lugar del teniente general Manuel Diez de Alegría, al frente del Estado Mayor del ejercito español, causó hoy aquí viva sorpresa en los medios militares y políticos.

El detalle curioso surgió de que Diez de Alegría llegó ayer de una visita oficial de seis días a Tunez donde fue recibido por el presidente Habib Burguiba.

El relevo de Diez Alegría supone su automático retiro del Consejo del Reino y, en especial del Consejo de Regencia, donde era uno de los tres miembros junto al arzobispo de Zaragoza y el decano de los diputados sacerdotes en las cortes.

Medio informados dijeron que la medida se debió al proyecto de organización para la defensa nacional elevado por la jefatura del gobierno a las cortes, que incluye nuevas funciones para el jefe de estado mayor.

Seria propósito del gobierno ocupar en ese cargo a un general más joven que Diez Alegría que tiene ahora 68 años.

Su reemplazante, Fernández Vallespín, tiene 61 años

El es jefe de estado mayor, que además de general es abogado e ingeniero, asumia generalmente posiciones de liberalismo relativo, y tomaba partido por la clemencia cuando debia sancionarse a opositores y objetores de conciencia.

En diciembre de 1973, cuando murió el Presidente Carrero Blanco, medios oficiales reprocharon a Diez Alegría que hubiese tomado medidas de precaución hacia la izquierda y también hacia la ultraderecha.

También padeció las criticas conservadoras cuando el comunista español Santiago Carrillo regresó que mantenia contactos con él.

Nuevo motivo de criticas contra Diez Alegria fue saber que. en viaje privado por Rumania, habia sido recibido por el presidente de ese pais, Nicolae Ceacescu.

El teniente general Fernandez Vallespin se destacó siempre por su fidelidad personal hacia Francisco Franco.

Unido a los rebeldes el 18 de julio de 1936, terminó la guerra civil con el grado de capitán.

Integrante de la "División Azul" que combatió en la URSS en apoyo de las tropas nazis, fue gravemente herido en el frente de Leningrado.

En 1955 Fernandez Vallespin fue designado agregado militar en Lisboa, y 10 años más tarde, al ser ascendido a general, ocupó la dirección de la Academia General Militar de Zaragoza.

Oferta de Nixon para vender reactores nucleares a Egipto no comentó Israel

TEL AVIV, 14 (AP).- El gobierno de Israel se reservó hoy toda opinión sobre la oferta del presidente Nixon de vender a Egipto reactores nucleares.

El Ministro de Información y Ex Jefe de la Inteligencia Militar Aharon Yariv dijo que el gobierno debe examinar detenidamente la cuestión antes de pronunciarse oficialmente.

Pero la radio estatal dio la noticia en primer lugar en su boletín e indicó la preocupación israeli ante la posibilidad de que Egipto desarrolle bombas nucleares.

Un locutor de la radio subrayó que "los informes señalaron que India estalló una carga nuclear el mes pasado, aunque su tecnología nuclear estaba limitada por garantias similares", a las señaladas en el comunicado conjunto de Nixon y el presidente egipcio Anwar Sadat.

Israel cuenta con su propia tecnología nuclear y un acuerdo similar con Estados Unidos. Ha negado poseer una bomba atómica y toda su información nuclear se considera secreta.

El nuevo gabinete israeli, encabezado por el primer ministro Titzhak Rabin, se reunió hoy en Tel Aviv para tratar de los preparativos de la llegada de Nixon el domingo y el ataque terrorista árabe del jueves en el que perecieron tres mujeres en una Granja Colectiva en el Norte.

No se conoció si el gobierno trató también del desarrollo nuclear entre Washington y El Cairo.

La decisión de Estados Unidos al discutir el posible suministro de reactores nucleares a Egipto podría hacer del país árabe la segunda potencia nuclear en el Medio Oriente después de Israel, pero los israelies han afirmado frecuentemente que no tienen intenciones de iniciar una carrera nuclear.

Los expertos politicos y militares en occidente están convencidos de que Israel con dos reactores y numerosos cientificos de primera categoria esta en condiciones de producir armas nucleares si fuera necesario.

ASMATICOS! LIBRENSE DE ATAQUES EN MINUTOS

Asmáticos, librense de los ataques de asma con NEOASMA, la fórmula científica de seguros y positivos resultados para el tratamiento del ahogo de los ataques de asma. Sin inyecciones . . . ! sin medicamentos pelígrosos, con una tableta de NEOASMA, fácil de tomar hace desaparecer el ataque de asma en minutos. N-15

Compañía Boliviana de Energía Eléctrica S.A.

Bolivian Power Company Limited

Cortes de Energía para mejorar sus servicios.

Día LUNES 17 de Junio, de Hrs. 9.00 a 11.00 Zona CALACOTO, afecta a: Calle 18 entre la Av. Ballivián y la Calle Patiño y adyacentes.

Día LUNES 17 de junio, de Hrs. 13.00 a 17.00 Zona SOPOCACHI ALTO, afecta a: Calle Valentín Abecia, entre J. Fresyre y Landaeta.

Día MARTES 18 de Junio, de Hrs. 3.30 a 11.30 Zona ACHACHICALA, afecta a Av. Pedro Marbán, José Ortiz Rafael Saenz y Adyacentes.

Casa importadora

Precisa los servicios de un Vendedor - Cobrador con experiencia. Edad aproximada 30 años. Enviar solicitud manuscrita detallando antecedentes y pretensiones de sueldo, a la Casilla N°. 4916 La Paz. No se atenderá entrevistas personales.

Cajera Kardixta

Para firma Importadora se necesita señorita

enviar carta a casilla N°. 5239.

LOCAL O INMUEBLE CENTRICO

Se busca local o inmueble céntrico apto

para institución bancaria en compra o alquiler.

Ofertas a casilla 2026-La Paz.

CURSOS MODERNOS Y RAPIDOS DE "CORTE Y CONFECCION"

"TECNIMOD" SISTEMA BRASILERO

Aprovechando la vacación invernal, nuevamente se dictará CURSOS MODERNOS DE CORTE Y CONFECCION, aplicando el modernisimo sistema "TECNIMOD", unico en el pais. Ud.- con solo pasar ocho clases ya podrá confeccionar sus propias prendas de vestir, sin pruebas ni cálculos.

Conozca las bondades de este moderno sistema y participe de las satisfacciones que le brindará su conocimiento. "TECNIMOD" le abrevia su aprendizaje a un tiempo mínimo, encaminado para su modelaje por la maravillosa ESCUADRA MAGICA (Eterna compañera suya).

Los cursos comenzarán el lunes 17 del presente mes, en horarios convenientes (Incluso nocturno); con una duración de 15 días, al término de los mismos se otorgarán certificados.

Mayores referencias e inscripciones en SECRETARIA, calle Bolivar No. 748 (entre Sucre e Indaburo) Tel. 65014.

FELICES VACACIONES DE INVIERNO

en el HOTEL PREFECTURAL

COROICO

* ESPECIALIDAD EN CONGRESOS, GRUPOS, MESAS REDONDAS, CONFERENCIAS

Ofrece a sus distinguidos huéspedes:

- Cómodas habitaciones con baño
- Restaurant
- Bar y Night Club
- Salones de Juego
- Billares y Ping-Pong
- Cancha de Tenis
- Jardines
- Piscina
- Piscina para niños
- Barbecue
- Cine familiar

GRANDES FACILIDADES PROPONGANOS SU PLAN DE PAGO

Pida datos al Tel. 20065

GERENTE GENERAL

Para una de las más importantes industrias del país, líder en su ramo.

El cargo representa el más alto nivel de la empresa y reportará al directorio.

El candidato a seleccionar deberá contar con una experiencia en posición similar del orden de los 3 años y una edad superior a los 35 años e inferior a los 50 años.

En el nivel de formación debe corresponder al de un graduado universitario en administración de empresas con probada trayectoria en las áreas de Administración, Finanzas y Personal. Deberá además tener conocimientos de inglés.

El nivel de remuneración ofrecido está acorde con la posición buscada.

Enviar curriculum vitae, incluyendo foto, el que será tratado confidencialmente.

MAS CONSULTORES DE EMPRESAS

Moreno, Muñoz y Cía.
Asociados con
Price Waterhouse Peat y Co.

Casilla de Correo 590.

UNIVERSIDAD BOLIVIANA
UNIVERSIDAD MAYOR DE SAN ANDRES
INSTITUTO DE GEOLOGIA APLICADA
Invitación al curso de

METODOS DE ANALISIS TECTONICO a nivel de Post Grado.

Disertante: Dr. Prof. KLAUS-JOACHIM REUTTER DEL Instituto de Geologia Aplicada, UMSA y la Universidad Libre de Berlin

Duración: 17 de Junio al 5 Julio

Horario: Lunes, Miércoles y Viernes de 8.00 a 10.30 (3 veces por semana a 2 horas por dia).

Lugar: Sala 406, Facultad de Tecnologia (Plaza del Obelisco)

Asistentes: Alumnos egresados y licenciados en Geologia. Número máximo de participantes: 15.

Inscripciones: Secretaria del Instituto de Geologia Aplicada, Oficina 105, Facultad de Tecnologia.

La Paz, Junio 1974

Ing. Ismael Montes de Oca
Co-Director

Vº.Bº. Lic. Carlos Aguirre
Presidente CEPIC
R.R.P.P. Nº. 118/74

UNIVERSIDAD BOLIVIANA
UNIVERSIDAD MAYOR DE SAN ANDRES
DIVISION DE EXTENSION UNIVERSITARIA
INSTITUTO POLITECNICO DE LA UMSA
BOLIVIAN POWER
CABLEBOL S.A.

CURSILLO DE ELECTRICIDAD

PARTICIPANTES: Podrán participar todas las personas interesadas en la materia.

DURACION: Cuatro semanas (del 24 de junio al 19 de julio)

LOCAL: Instituto Politécnico (Potosí esq. Yanacocha).

HORARIO: Lunes a viernes de hrs. 17:00 a 19:00.

PROFESORES: Tres profesionales de la Empresa Nacional de Electricidad BOLIVIAN POWER y cuatro del Instituto Politécnico.

PROGRAMA: Dos niveles. Electrotecnia, Tecnologia y Prácticas de Taller.

INSCRIPCIONES: A partir de la fecha hasta el lunes 24 en la Secretaria del Instituto Politécnico Universitario. Precio de la Matricula Bs. 50.-

CERTIFICADOS: Se otorgarán certificados de asistencia a todos los participantes que asistan al 80% de las clases.

INFORMES: Los programas serán distribuidos en la División de Extensión Universitaria (1er. piso del Monoblock).

La Paz, 7 de Junio de 1974
Vº.Bº. Gonzalo Romero P.
Secretario General U.M.S.A.
R.R.P.P. Nº. 115/74

"CONES"

AVISO A LOS DIRECTORES DE ESTABLECIMIENTOS ESCOLARES

Por disposición del Ministerio de Educación, se pone en conocimiento de los señores Directores de los establecimientos escolares, cuya lista se indica a continuación, que la Comisión encargada de la recolección de pupitres escolares en desuso, pasará a recogerlos a partir del día lunes 17 al 21 del presente mes:

1.- Esc. Juana Azurduy de Padilla
2.- Natalia Palacios
3.- España
4.- Brasil
5.- Vicenta Eguino
6.- Genaro Gamarra
7.- Enrique Hertzog
8.- Ismael Montes
9.- Daniel Sanchez Bustamante
10.- Carlos Salinas Aramayo

La Paz, junio de 1974

Braulio Muñoz Berrocal
SECCION PUPITRES ESCOLARES

Vº.Bº.

Ing. Jaime Sanjinés Caballero
SUB-DIRECTOR DE "CONES"

Puede aumentar producción de peces cultivados en agua dulce

ROMA, 14 (INTER PRESS SERVICE).- En la feria de Bologna, el presidente del ente del Delta Padano afirmó que la ictiología en Italia registra grandes progresos. La producción de pescado "cultivado" en aguas dulces puede ser aumentada veinte veces en pocos años.

Sobre este argumento el ingeniero Fernando Barbujani, consejero de una sociedad constituida por el EFIM, el Ente Financiero Italiano y el Delta Padano adelantó que Italia no sólo es dependiente del extranjero en materia de carnes. En compra de pescado, el país gasta 150 billones de liras.

El pescado proveniente de aguas marinas muy difícilmente superará el nivel mundial de los 46 millones de toneladas anuales porque se esta produciendo una saturación de la explotación.

En cambio, segun el ingeniero Barbujani, mucho es lo que se puede hacer en el campo de la pesca en aguas internas donde actualmente la producción mundial no supera los 10 millones de toneladas anuales. Este tope podría duplicarse facilmente en pocos años. En el mar se recoge un promedio de medio kilo de pescado por hectáreas mientras en algunos estanques la producción anual es de 15-20 toneladas por hectárea.

Desde muy poco tiempo a esta parte, en Italia se cultiva la trucha en agua dulce con notable éxito, debido principalmente, a las buenas condiciones ambientales. Clima especial y agua de primera calidad proveniente de los Alpes han permitido este avance. Hasta hace seis años, Italia importaba truchas, mientras que en la actualidad, con una producción de 140 mil toneladas anuales, ha invertido el proceso permitiéndose exportar.

TRABAJADORES SOCIALES Y AUXILIAR DE SERVICIO SOCIAL

Plan de Padrinos requiere los servicios de trabajadores Sociales y Auxiliares en Servicio Social. Los requisitos para auxiliar son:

1.- Bachiller en Humanidades.
2.- Mayor de 21 años.
3.- Dactilógrafo.
4.- Experiencia en Promoción Social.

Los interesados deben presentar su solicitud hasta el 19 de Junio en la secretaría de Servicio Social.

Av. de las Americas N° 594, parada Trufi N° 2 Villa Fátima.

VARTA ESPECIAL

LA PILA VERDADERAMENTE ESPECIAL

VARTA

POR SU DURACION Y RENDIMIENTO

Búsquela en su tienda preferida

Ventas al por mayor:

HANSA Ltda.

LA FIRMA BOLIVIANA DE SU CONFIANZA CON MAS DE 65 AÑOS AL SERVICIO DEL PAIS

DEPARTAMENTO MERCADERIAS

Tel. 50878 - YANACOCHA esq. MERCADO

La Sun Oil suscribió dos nuevos contratos de operación con YPFB

-Buscaba petróleo en el altiplano y ahora también lo hará en Pando, La Paz y Beni-

Bolivian Sun Oil Company suscribió ayer otros dos contratos con Yacimientos Petrolíferos Fiscales Bolivianos, para efectuar trabajos de exploración petrolera en territorio boliviano, invirtiendo capitales de riesgo por su exclusiva cuenta y responsabilidad pero a nombre de la empresa petrolera estatal.

Bolivian Sun Oil, subsidiaria de Sun Oil Co. de Estados Unidos de Norte América, mediante un contrato de operación suscrito con YPFB en diciembre de 1973 había adquirido el compromiso de efectuar inversiones en trabajos de búsqueda de hidrocarburos en un millón de hectáreas de las Provincias Cercado, Poopó y Carangas de Oruro y Aroma de La Paz; ahora, además de cumplir su tarea en esas zonas del altiplano lo hará en 942.980 hectáreas de las provincias Nicolás Suárez y Manuripi del Departamento de Pando e Iturralde de La Paz, y en 981.050 hectáreas de las provincias Iturralde, Franz Tamayo y Sud Yungas del Departamento de La Paz y José Ballivian del Beni y en la zona en estudio de límite interdepartamental entre Cochabamba y Beni.

Los contratos de operación firmados ayer por YPFB y Sun Oil son el noveno y décimo de este tipo. El primero fue suscrito en febrero de 1973 con la Union Oil y el octavo en mayo pasado con Texaco Bolivia.

En los anteriores contratos se especificaba una inversión mínima de cuatro millones y medio de dólares en los primeros cuatro y tres años en uno de los últimos contratos con Sun Oil se especifica que esta inversión deberá ser de cinco millones de dólares en los primeros tres años. La empresa contratista, de llegar a la etapa de explotación recibirá como pago por parte de YPFB el 43% del producto del volumen de hidrocarburos logrado.

El representante de la Sun Oil en su discurso pronunciado en la ceremonia de firma de los nuevos contratos de operación, anunció que su empresa contratará los servicios de la Parker Drillign para en breve tiempo más proceder a los trabajos de perforación exploratoria en el Altiplano.

RESUMEN DE CONTRATOS

Los contratos que fueron suscritos ayer por el Ministro a.i. de Energía e Hidrocarburos, Jaime Quiroga; el Gerente General de YPFB Ing. Guido Prada; el Fiscal de Gobierno, Jaime Ossio y Fred Muchanan, este último vicepresidente de Exploración y Producción de Sun Oil) están explicados en el siguiente resumen oficial entregado por YPFB.

RESUMEN DEL CONTRATO DE OPERACION ENTRE YACIMIENTOS PETROLIFEROS FISCALES BOLIVIANOS Y BOLIVIAN SUN OIL COMPANY

OBJETO

El objeto del contrato es la exploración, y si se tiene éxito, también la explotación de hidrocarburos por Bolivian Sun Oil Company, a nombre de Yacimientos Petrolíferos Fiscales Bolivianos, sobre un área aproximada de 981.0.50.0 hectáreas en las provincias Iturralde, Franz Tamayo y Sud Yungas del Departamento de La Paz; en la provincia General José Ballivian del Departamento del Beni y en la zona en estudio de límite interdepartamental entre Cochabamba y el Beni tal como aparece indicada en el mapa de la República de Bolivia (Carta Preliminar 1973) editada por el Instituto Geográfico Militar.

Todas las inversiones y riesgos correrán por cuenta del Contratista sin que YPFB ni el objeto arriesguen dinero.

En caso de éxito el Contratista recibirá hidrocarburos en especie como pago a sus servicios.

DURACION

El Contrato es por 30 años de los cuales el Contratista puede utilizar los primeros cuatro o los primeros siete en exploración según tenga éxito o nó. Al entrar en etapa de explotación el Contratista recibirá hidrocarburos en especie como pago a sus servicios.

PROGRAMA DE TRABAJO E INVERSIONES DURANTE EL PERIODO DE EXPLORACION

El Contratista iniciará trabajos en un plazo no mayor de seis meses a partir de la fecha de la firma del Contrato.

Durante los primeros tres años, el Contratista está obligado a invertir un mínimo de cuatro millones quinientos mil dólares de acuerdo a un plan de trabajo.

Al final de los tres años, el Contratista tiene dos alternativas:

1.- Retirarse, si las perspectivas no son interesantes.

2.- Continuar el 4o año, con la perforación de por lo menos dos pozos en el Area del Contrato.

Al final del 4o año podrá dar por terminado el Contrato o, si ha cumplido con la inversión mínima de cuatro millones equivalentes mil dólares y la perforación adicional de dos pozos, podrá continuar durante el Período Adicional de Exploración con un programa de perforación de un pozo por cada seis meses.

El programa mínimo de inversiones y perforaciones estará sujeto a garantías bancarias equivalentes a los montos comprometidos.

CONDICIONES DE EXPLOTACION

Al pasar a la etapa de explotación el contratista habría retenido un máximo del 50% del Area Original del Contrato que, pese a la reducción, se considera aún como una extensión muy grande que requiere intensa y constante actividad en la búsqueda de hidrocarburos. Por esta razón se incluye en los términos contractuales un mecanismo que empieza a funcionar el sexto año de explotación diseñado para incentivar esta actividad. Este mecanismo es una de las características que destaca favorablemente al modelo boliviano de Contratos frente a los de otros países: al empezar el quinto año, YPFB designará las parcelas de terreno de 2.500 hectáreas cada una, que considere inactivas. Ante esta designación el Contratista deberá reanudar perforaciones o en su defecto devolverlas a YPFB. Este mecanismo se repetirá cada dos años.

JUNTA DE CONTROL

El Contrato estará supervisado por una Junta de Control que tendrá representación paritaria de YPFB y del Contratista, estando presidida por un representante de YPFB.

PAGOS AL CONTRATISTA

El Contratista, fuera de la retención por concepto de impuestos que realizará YPFB, recibirá los siguientes pagos:

44% En especie de petróleo de los primeros 100.000 barriles/día.

43% En especie de petróleo excedente a 100.000 barriles/día.

44% En especie de gas natural de los primeros 200.000 MPC por día.

43% En especie de gas excedente a 200.000 MPC por día.

IMPUESTOS

El Contratista estará sujeto a los impuestos nacionales y departamentales del 19%, y 11% respectivamente, en sustitución a los impuestos sobre utilidades y renta total conforme dicta la Ley.

Los trabajadores nacionales o extranjeros del contratista y sus sub-contratistas estarán sujetos a los impuestos de Ley.

TRANSPORTE

Todos los Oleoductos y Gasoductos serán de propiedad de YPFB. Debiendo el contratista pagar tarifas por el transporte de sus hidrocarburos que serán suficientes para cubrir los costos financieros y de operación incurridos por YPFB y que además deberán cubrir una utilidad para la empresa estatal.

Si el Oleoducto o Gasoducto fuera justificado en primera instancia para servir el área de contrato, el contratista tendrá derecho prioritario sobre terceros a transportar hidrocarburos usando la alícuota parte de la capacidad de transporte que comprometa con YPFB.

JURISDICCION, TERMINACION Y RESCISION

Todas las controversias técnicas de no ser solucionadas entre partes se someterán a arbitraje y los de otro tipo estarán sujetos a la justicia ordinaria, existiendo expresa renuncia del contratista a toda reclamación por la vía diplomática.

El contrato podrá rescindirse por incumplimiento de las obligaciones contraídas, y/o cesión a terceros sin previa autorización del Ejecutivo.

PERSONAL BOLIVIANO

Con miras a la formación y entrenamiento del personal boliviano, se ha previsto que el Contratista mantenga programas de entrenamiento a todo nivel.

Después del décimo quinto año de contrato el contratista deberá utilizar mayoría de bolivianos en sus niveles Gerenciales, Técnicos y Administrativos.

AS/Lda.

RESUMEN DEL CONTRATO DE OPERACIONES ENTRE YACIMIENTOS PETROLIFEROS FISCALES BOLIVIANOS Y BOLIVIAN SUN OIL COMPANY

OBJETO

El objeto del contrato es la exploración y de tener éxito, también la explotación de hidrocarburos por Bolivian Sun Oil Company, a nombre de Yacimientos Petrolíferos Fiscales Bolivianos, sobre un área aproximada de 981.0.50.0 hectáreas en las provincias Iturralde, Franz Tamayo y Sud Yungas del Departamento de La Paz; en la provincia General José Ballivian del Departamento del Beni y en la zona en estudio de límite interdepartamental entre Cochabamba y el Beni tal como aparece indicada en el mapa de la República de Bolivia (Carta Preliminar 1973) editada por el Instituto Geográfico Militar.

DURACION

El Contrato es por 30 años de los cuales el Contratista puede utilizar los primeros cuatro o los primeros siete en exploración según tenga éxito o nó. Al entrar en etapa de explotación el Contratista deberá devolver como mínimo el 50% del área original de contrato.

OPERACIONES PETROLIFERAS

Durante la vigencia del contrato, Bolivian Sun Oil Company, será la empresa encargada de llevar a cabo las Operaciones Petrolíferas a ser efectuadas por el Contratista y de representar al mismo ante YPFB, designar sus representantes ante la Junta de Control y el Comité de Oleoductos.

PROGRAMA DE TRABAJO E INVERSIONES DURANTE EL PERIODO DE EXPLORACION

El Contratista iniciará trabajos en un plazo no mayor de seis meses a partir de la fecha de la firma del Contrato.

Durante los primeros tres años, el Contratista tiene dos alternativas:

1.- Retirarse, si las perspectivas no son interesantes.

2.- Continuar el 4o año, con la perforación de por lo menos dos pozos en el Area del Contrato.

Al final del 4o año podrá dar por terminado el Contrato o, si ha cumplido con la inversión mínima de cinco millones equivalentes mil dólares y la perforación adicional de dos pozos, podrá continuar durante el Período Adicional de Exploración con un programa de perforación de un pozo por cada seis meses.

El programa mínimo de inversiones y perforaciones estará sujeto a garantías bancarias equivalentes a los montos comprometidos.

JUNTA DE CONTROL

El Contrato estará supervisado por una Junta de Control que tendrá representación paritaria de YPFB y del Contratista, estando presidida por un representante de YPFB.

PAGOS AL CONTRATISTA

El Contratista, fuera de la retención por concepto de impuestos que realizará YPFB, recibirá los siguientes pagos:

44% En especie de petróleo de los primeros 100.000 barriles/día.

43% En especie de petróleo excedente a 100.000 barriles/día.

44% En especie de gas natural de los primeros 200.000 MPC por día.

43% En especie de gas excedente a 200.000 MPC por día.

IMPUESTOS

El Contratista estará sujeto a los impuestos nacionales y departamentales del 19%, y 11% respectivamente, en sustitución a los impuestos sobre utilidades y renta total conforme dicta la Ley.

Los trabajadores nacionales o extranjeros del contratista y sus sub-contratistas estarán sujetos a los impuestos de Ley.

TRANSPORTE

Todos los Oleoductos y Gasoductos serán de propiedad de YPFB. Debiendo el contratista pagar tarifas por el transporte de sus hidrocarburos que serán suficientes para cubrir los costos financieros y de operación incurridos por YPFB y que además deberán cubrir una utilidad para la empresa estatal.

Si el Oleoducto o Gasoducto fuera justificado en primera instancia para servir el área de contrato, el contratista tendrá derecho prioritario sobre terceros a transportar hidrocarburos usando la alícuota parte de la capacidad de transporte que comprometa con YPFB.

JURISDICCION, TERMINACION Y RESCISION

Todas las controversias técnicas de no ser solucionadas entre partes se someterán a arbitraje y los de otro tipo estarán sujetos a la justicia ordinaria, existiendo expresa renuncia del contratista a toda reclamación por la vía diplomática.

El contrato podrá rescindirse por incumplimiento de las obligaciones contraídas, y/o cesión a terceros sin previa autorización del Ejecutivo.

PERSONAL BOLIVIANO

Con miras a la formación y entrenamiento del personal boliviano, se ha previsto que el Contratista mantenga programas de entrenamiento a todo nivel.

Después del décimo quinto año de contrato el contratista deberá utilizar mayoría de bolivianos en sus niveles Gerenciales, Técnicos y Administrativos.

AS/Lda.

RESUMEN DEL CONTRATO DE OPERACIONES ENTRE YACIMIENTOS PETROLIFEROS FISCALES BOLIVIANOS Y BOLIVIAN SUN OIL COMPANY

OBJETO

El objeto del contrato es la exploración, y si se tiene éxito, también la explotación de hidrocarburos por Bolivian Sun Oil Company, a nombre de Yacimientos Petrolíferos Fiscales Bolivianos, sobre un área aproximada de 942.980 hectáreas en las provincias Nicolás Suárez y Manuripi del Departamento de Pando e Iturralde de La Paz, y en 981.050 hectáreas de las provincias Iturralde, Franz Tamayo y Sud Yungas del Departamento de La Paz y José Ballivian del Beni y en la zona en estudio de límite interdepartamental entre Cochabamba y Beni.

Los contratos de operación firmados ayer por YPFB y Sun Oil son el noveno y décimo de este tipo. El primero fue suscrito en febrero de 1973 con la Union Oil y el octavo en mayo pasado con Texaco Bolivia.

En los anteriores contratos se especificaba una inversión mínima de cuatro millones y medio de dólares en los primeros cuatro y tres años en uno de los últimos contratos con Sun Oil se especifica que esta inversión deberá ser de cinco millones de dólares en los primeros tres años. La empresa contratista, de llegar a la etapa de explotación recibirá como pago por parte de YPFB el 43% del producto del volumen de hidrocarburos logrado.

El representante de la Sun Oil en su discurso pronunciado en la ceremonia de firma de los nuevos contratos de operación, anunció que su empresa contratará los servicios de la Parker Drillign para en breve tiempo más proceder a los trabajos de perforación exploratoria en el Altiplano.

DURACION

El Contrato es por 30 años de los cuales el Contratista puede utilizar los primeros cuatro o los primeros siete en exploración según tenga éxito o nó. Al entrar en etapa de explotación el Contratista deberá devolver como mínimo el 50% del área original de contrato.

OPERACIONES PETROLIFERAS

Durante la vigencia del contrato, Bolivian Sun Oil Company, será la empresa encargada de llevar a cabo las Operaciones Petrolíferas a ser efectuadas por el Contratista y de representar al mismo ante YPFB, designar sus representantes ante la Junta de Control y el Comité de Oleoductos.

PROGRAMA DE TRABAJO E INVERSIONES DURANTE EL PERIODO DE EXPLORACION

El Contratista iniciará trabajos en un plazo no mayor de seis meses a partir de la fecha de la firma del Contrato.

Durante los primeros tres años, el Contratista tiene dos alternativas:

1.- Retirarse, si las perspectivas no son interesantes.

2.- Continuar el 4o año, con la perforación de por lo menos dos pozos en el Area del Contrato.

Al final del 4o año podrá dar por terminado el Contrato o, si ha cumplido con la inversión mínima de cinco millones equivalentes mil dólares y la perforación adicional de dos pozos, podrá continuar durante el Período Adicional de Exploración con un programa de perforación de un pozo por cada seis meses.

El programa mínimo de inversiones y perforaciones estará sujeto a garantías bancarias equivalentes a los montos comprometidos.

CONDICIONES DE EXPLOTACION

Al pasar a la etapa de explotación el contratista habría retenido un máximo del 50% del Area Original del Contrato, que, pese a la reducción, se considera aún como una extensión muy grande que requiere intensa y constante actividad en la búsqueda de hidrocarburos. Por esta razón se incluye en los términos contractuales un mecanismo que empieza a funcionar el sexto año de explotación diseñado para incentivar esta actividad. Este mecanismo es una de las características que destaca favorablemente al modelo boliviano de Contratos frente a los de otros países: al empezar el sexto año, YPFB designará las parcelas de terreno de 2.500 hectáreas cada una, que considere inactivas. Ante esta designación el Contratista deberá reanudar perforaciones o en su defecto devolverlas a YPFB. Este mecanismo se repetirá cada dos años.

JUNTA DE CONTROL

El Contrato estará supervisado por una Junta de Control que tendrá representación paritaria de YPFB y del Contratista, estando presidida por un representante de YPFB.

PAGOS AL CONTRATISTA

El Contratista, fuera de la retención por concepto de impuestos que realizará YPFB, recibirá los siguientes pagos:

44% En especie de petróleo de los primeros 100.000 barriles/día.

43% En especie de petróleo excedente a 100.000 barriles/día.

44% En especie de gas natural de los primeros 200.000 MPC por día.

43% En especie de gas excedente a 200.000 MPC por día.

IMPUESTOS

El Contratista estará sujeto a los impuestos nacionales y departamentales del 19%, y 11% respectivamente, en sustitución a los impuestos sobre utilidades y renta total conforme dicta la Ley.

Los trabajadores nacionales o extranjeros del contratista y sus sub-contratistas estarán sujetos a los impuestos de Ley.

TRANSPORTE

Todos los Oleoductos y Gasoductos serán de propiedad de YPFB. Debiendo el contratista pagar tarifas por el transporte de sus hidrocarburos que serán suficientes para cubrir los costos financieros y de operación incurridos por YPFB y que además deberán cubrir una utilidad para la empresa estatal.

Si el Oleoducto o Gasoducto fuera justificado en primera instancia para servir el área de contrato, el contratista tendrá derecho prioritario sobre terceros a transportar hidrocarburos usando la alícuota parte de la capacidad de transporte que comprometa con YPFB.

JURISDICCION, TERMINACION Y RESCISION

Todas las controversias técnicas de no ser solucionadas entre partes se someterán a arbitraje y los de otro tipo estarán sujetos a la justicia ordinaria, existiendo expresa renuncia del contratista a toda reclamación por la vía diplomática.

El contrato podrá rescindirse por incumplimiento de las obligaciones contraídas, y/o cesión a terceros sin previa autorización del Ejecutivo.

PERSONAL BOLIVIANO

Con miras a la formación y entrenamiento del personal boliviano, se ha previsto que el Contratista mantenga programas de entrenamiento a todo nivel.

Después del décimo quinto año de contrato el contratista deberá utilizar mayoría de bolivianos en sus niveles Gerenciales, Técnicos y Administrativos.

AS/Lda.

EXPLORACION PETROLERA.-- El mapa muestra las áreas en que Bolivian Sun Oil Company efectuará trabajos de exploración petrolera. La primera área (942.284 hectáreas) está ubicada al noroeste del país, en las provincias Nicolás Suárez y Manuripi, de Pando, e Iturralde, de La Paz. Se trata del primer contrato que involucra zonas de Pando. La segunda área (981.050 hectáreas) está comprendida en las provincias Iturralde, Franz Tamayo y Sud Yungas, de La Paz; Ballivian, del Beni y la zona, en estudio, de límite interdepartamental entre Beni y Cochabamba.

BID no respondió a nota sobre plan boliviano para turismo

El Banco Interamericano de Desarrollo (BID) desde hace varios meses no da respuesta a una solicitud oficial presentada por Bolivia, respecto a la realización de un estudio de desarrollo subregional del turismo.

La solicitud fue hecha con todos los requisitos exigidos por el BID y requería la elaboración de un estudio sobre la creación de un polo de interés turístico que involucrara al sur peruano, norte argentino y Bolivia.

El mencionado estudio exige un financiamiento de 180 mil dólares, según los cálculos que se hicieron en el Instituto Boliviano del Turismo.

El plan no solo abriría amplias posibilidades para el desarrollo del turismo nacional, sino que buscaría una forma eficiente de integración, dentro de esa actividad, con los vecinos países.

Para Bolivia tiene importancia el proyecto, porque supondría aprovechar los flujos de visitantes que vienen al Continente a través del Atlántico y el Pacífico y que ahora, por falta de infraestructura apenas sí pasa por el territorio nacional.

De concretarse el plan subregional, Bolivia tendría en el Perú una puerta de ingreso así como en Argentina, nacciones que captan apreciables cantidades del turismo internacional que hacen escala en Latinoamérica.

En la actualidad, los visitantes que ingresan por el Atlántico generalmente vuelven a salir por la misma ruta después de visitar Argentina, Brasil, Paraguay y Uruguay. En cambio, los que ingresan por el Pacífico terminan su recorrido en el Perú, de donde retornan a sus lugares de origen.

CUZCO

Pese a que en reiteradas oportunidades el Gobierno de Bolivia solicitó a su similar del Perú la conversión del aeropuerto del Cuzco en internacional, no se logró este propósito.

Bolivia tiene interés en conseguir que el aeropuerto del Cuzco sea internacional, pues, de esa manera, las corrientes turísticas que ingresan por el vecino país tendrían ocasión de ampliar su excursión hacia Bolivia.

En la actualidad, la mayor parte de los visitantes que llegan al sur del Perú, al no poder continuar viaje hacia Bolivia por avión, regresan a Lima para seguir su excursión por otras rutas que, generalmente, no incluyen a nuestro país.

Banco de Vivienda funcionará a partir del próximo martes

El Ministro de Urbanismo y Vivienda Arq. Germán Ascárraga Jimenez, en declaraciones formuladas a PRESENCIA, anunció que el próximo martes 18 del presente mes comenzará a trabajar el Banco de la Vivienda.

Ascárraga Jimenez, informó también que ese mismo día será posesionado el directorio del "BANVI" en acto especial a realizarse en su despacho.

Pese a los requerimientos, el Ministro aclaró que aún no tenga a proporcionar los nombres de las personas que conformarán el directorio del Banco de la Vivienda. "En la boca del horno se quema el pan", comentó.

Explicó que las oficinas del Banco de la Vivienda, durante un mes, funcionarán en el primer piso del Ministerio de Urbanismo y Vivienda. Dijo que pese al contrato firmado con el Banco do Brasil, la entidad bancaria no ha empezado a trasladarse a su edificio propio, razón por la cual el "BANVI", no prestará atención al público en las oficinas previstas en un principio para su funcionamiento.

El Ministro de Urbanismo y Vivienda, manifestó que aproximadamente 20.000 acciones han sido vendidas hasta la fecha por el Banco de la Vivienda.

Por otra parte, explicó que durante el mes que permanezca en oficinas provisionales, el Banco de la Vivienda, a parte de la atención al público, iniciará trabajos de estructuración, fundamentalmente la formación de sus bases técnicas y departamentos tanto económicos como administrativos.

Ascárraga Jimenez, afirmó que el Banco de la Vivienda tendrá como objetivo principal financiar con recursos nacionales y extranjeros los planes y programas nacionales de vivienda, desarrollo urbano y saneamiento básico, impulsando su acción a las directivas y políticas que sobre la materia señale el Supremo Gobierno a través del Ministerio de Urbanismo y Vivienda.

A este fin -dijo- deberá promover y financiar, mediante operaciones supervisadas a corto, mediano y largo plazo, la construcción de viviendas para quienes carecen de ella, así como la ejecución de urbanización y rehabilitación de viviendas.

Asimismo, el perfeccionamiento y logro de las transformaciones tecnológicas de la industria constructora, comprendiendo la selección de materiales y de construcción adecuados y a la elección de nuevas técnicas y la importación de materiales, equipos y medios mecánicos no producidos en el país, que puedan abaratar los costos de construcción.

Un aspecto fundamental es que el Banco de la Vivienda tendrá como objetivo estimular el ahorro interno destinado a la vivienda, afirmó.

Tarija sede de reunión de la industria vitivinícola

Tarija será, a partir del 17 de junio, sede de una reunión sectorial de la industria de las bebidas alcohólicas (vinos y singanis), bajo la presidencia del Subsecretario de Industria Integración, Juan Pereyra Fiorilo, quien viajó ayer a esa capital del sur.

La reunión se realizará en cumplimiento del rol de análisis sectorial de cada uno de los grupos de producción nacional programados por el Ministerio de Industria y Comercio.

La industria de los vinos y los singanis, que, en los últimos años recibió un notable respaldo para su expansión, al igual que los otros sectores de la producción, confronta dificultades para continuar con su crecimiento.

En la citada reunión sectorial de Tarija, los delegados de las diferentes industrias de bebidas alcohólicas elaborarán un diagnóstico de este grupo productor, así como sugerencias convenientes para superar las dificultades que actualmente impiden su mayor progreso.

Para la industria de las bebidas alcohólicas, a raíz de la incorporación de Bolivia en los procesos de integración, se abrieron mercados interesantes que no son aprovechados en toda su magnitud.

Los industriales de ese grupo esperan con el apoyo del Gobierno acelerar su proceso de crecimiento y aprovechar las oportunidades que se presentan en el mercado exterior, para de esta manera, aportar con mayor eficacia, al potenciamiento de la industria nacional.

No se retrasarán exámenes finales en la Universidad

Un comunicado firmado por el Rector y Vicerrector de la UMSA, y que fue difundido por el Departamento de Relaciones Públicas, hace conocer a jefes de departamento y alumnos en el sentido de que los exámenes finales del presente cuatrimestre no se retrasaran y se iniciaran el 15 de julio próximo.

Sostiene que los catedráticos deben cumplir con las evaluaciones de ley, "de modo que los alumnos estén habilitados para presentarse a los exámenes finales con sus respectivos promedios".

El citado comunicado no menciona la situación de huelga en que se encuentra el universitario desde el 22 del mes pasado y que desde entonces se han perdido 19 días hábiles de trabajo.

Las autoridades expresan que las disposiciones anotadas se basan en el calendario académico de 1974, el que, como se sabe, contempla apenas 19 semanas de labor académica para proceder a los exámenes finales de promoción cuatrimestral.

Estudiantes y catedráticos de la mayoría de las facultades han manifestado en reiteradas oportunidades que ese tiempo resulta insuficiente para cumplir con los programas de estudio. Al inicio de la implantación de la reforma universitaria la situación era peor ya que solo se disponía de 17 semanas.

Con las tres semanas hasta ahora perdidas resultará que el vencimiento de materias quienes se presentes exámenes habrá registrad cierta deficiencia e observancia de los progra insuficiencia que apenas s iría salvar con el tiem descanso pedagógico que n entre la finalización de exámenes el 20 de julio iniciación del próximo trimestre el 12 de ag siempre y cuando se implantaran inmediatamente clases.

DENUNCIA DE CATEDRATICO.

El Coordinador de carreras de Auditora Administración de la Facultad de Ciencias Sociales de la UMSA, Jorge Gutiérrez, denunció que hace algunas noches "universitarios huelguistas habían dejado abundante cantidad de gas lacrimógeno en el patio de la calle Montevideo 253".

El denunciante sostuvo que de no haber sido su oportuna intervención su familia hubiera pasado momentos difíciles. Manifestó que dio aviso a la policía, la que investigando quienes podrían ser los autores de la acción, que el propio denunciante dijo "no seguro que se trata de universitarios huelguistas".

Gutiérrez Revollo basó su denuncia en el hecho de que podría ser una "represalia porque el continua dando clases en la Universidad "hasta a alumnos".

Reunión de la Cuenca del Plata

Gral. Guzmán ofreció Bolivia para sede de próxima reunión

El afirmar que el gobierno de Bolivia presta su más decidido apoyo al proceso de integración en el área de la Cuenca del Plata, el Canciller boliviano Guzmán Soriano ofreció nuestro país como sede de la próxima reunión de Cancilleres de los países de la Cuenca del Plata. Tal apoyo y ofrecimiento fueron hechos por el Gral. Guzmán Soriano en el acto de clausura de la reunión de Cancilleres signatarios por sede la ciudad de Buenos Aires.

El ministro Guzmán, que retornó a La Paz la noche del jueves, destacó en su discurso que los países del área de la Cuenca del Plata son pueblos de trabajo para el futuro y que los esfuerzos, la identificación de coincidencias e intereses comunes para realizar obras de beneficio mutuo, así como la estructuración de un nuevo sistema institucional, se dirigen hacia metas que consagran un destino compartido.

El Canciller boliviano, expresó, además, siguiendo un concepto del Presidente Banzer, que los países de la Cuenca del Plata han debido hacer esfuerzos de imaginación para encontrar formulas que armonicen sus intereses, porque ese es nuestro objetivo básico. Para lograr la validez el requisito previo que se formule un "plan" de lograr un desarrollo equilibrado y armónico que preserve las esperanzas de quienes procuran iniciar una nueva era, en la que se erradique el hambre, la ignorancia y las enfermedades. Es decir, obtener progreso y justicia.

Por esta razón, y en este punto del canciller, el que hasta hoy hemos llegado, es ampliamente beneficioso para el proceso de la Cuenca del Plata el hecho de que los países miembros hayan tomado una renovada conciencia de que tal objetivo de desarrollo armónico estará cada vez más alejado, si no atendemos con prioridad las necesidades de las regiones menos favorecidas.

El destino común que mencionamos, nos coloca pues en la encrucijada de ocuparnos, ahora, de disminuir la brecha que, en el desarrollo de los centros económicamente consolidados por la concentración de capitales y el avance de la tecnología, va creciendo cada día mas. Si no se corrige pronto una situación de esta naturaleza, se afronta el riesgo de diferenciar no solamente nuestros grados de progreso, sino también, lo cual es mas grave aún, nuestras mentalidades.

La Cuenca del Plata, ya lo dijimos, es una de las regiones privilegiadas en el mundo. Pero la amenaza de una terrible crisis de alimentos, un crecimiento explosivo de la población de graves consecuencias y el desperdiar de nuestros pueblos que pugnan por el imperio de la justicia social, tenemos, en esta área, los medios materiales y espirituales para responder con eficacia ese desafío que se nos presenta. Y es el hombre de esta parte de América a quien corresponde utilizar adecuadamente tales medios, porque es el quien conoce mejor su realidad y es él quien sufre la premura de sus necesidades.

Con ese convencimiento, se advirtieron desde el inicio de esta Reunión de Cancilleres, las importantes coincidencias, que permitieron, al final, trazar nuevos rumbos para acelerar nuestro proceso de desarrollo con integración. Hemos reconocido que los progresos alcanzados hasta ahora no son suficientes y procuramos identificar mecanismos mas eficaces, sobre todo en el campo institucional. Por ello, hemos decidido realizar una amplia evaluación que tome en consideración nuestra experiencia, nuestras opciones, y lo que es más importante, los anhelos de progreso de los pueblos de la Cuenca del Plata.

La necesidad de realizar ajustes en los mecanismos institucionales resultará al final, en el establecimiento de sistemas operativos que permitan programar eficientemente nuestro proceso de integración, con coherencia y con claro sentido de empresa común. El paso dado, es uno de los más importantes en el proceso de unidad y progreso en que estamos empeñados.

También hemos resuelto determinar, con mayor precisión, las necesidades de obras que se requieren, sin dilación, para dar mayor y más efectiva vinculación física de nuestros pueblos, vinculación que no solamente se duce en el incremento de tercambio, sino en un mecamiento espiritual más est entre nuestros hombres avid conocimiento mutuo, de nuestros valores de un origen y timiento colectivos.

Hemos reconocido la n dad de llevar a la práctica tres iniquelables con obras q traduzcan en nexos de integra Para ello, se requiere, co gencia, un mecanismo final adecuado a nuestras realida que se ajuste a los propos objetivos que tenemos trazad Fondo Financiero que hemos do será un nuevo factor de u y de solidaridad práct Requerimos un mejor conocimiento de las necesida ciones, mediante estudio serán financiados por el organismo de la Cuenca del P al servicio de los países q integran. Al fin, el Fondo hemos creado, permitirá terializar los anhelos de nu pueblos, que hemos venido terpretar.

Las resoluciones adoptad esta reunión, armoniosa y tivamente ejecutadas, result estoy seguro, en una acelera de nuestro progreso, de nu encuentro feliz con el futur esperanzas. Resultarán tam en un más estrecho abraz nuestros pueblos. Serán, po timo los instrumentos de nu hermandad.

Subsecretario de Inmigración

Grupo español de inmigrantes desea instalarse en Bolivia

-Otorgarán facilidades a profesionales que retornen al país.
-Se delinea la nueva política de inmigración

El Dr. Rodolfo Greminger Durán, Subsecretario de Inmigración, declaró a la prensa que, a su paso por España, la Subsecretaría de Inmigración Española fue informado de que existe un grupo de inmigrantes españoles interesados en instalarse en Bolivia, y que para ello desean contar con información detallada a fin de concretar con nuestro país una corriente migratoria de carácter experimental.

El Subsecretario de Inmigración manifestó a las autoridades españolas que Bolivia facilita a las corrientes migratorias en lo referente a educación, salud pública y dotación de tierras; y que nuestro país puede recibir corrientes migratorias tanto polares como frías como para las templadas o cálidas.

Hizo saber que el actual Embajador de Bolivia en Gimbra J. Serrate Aguilera está cumpliendo una amplia labor de propaganda en ese sentido. Añadió que entre los objetivos fijados en la ultima reunión mundial del Comité Intergubernamental de Migraciones Europeas se destacan los de prestar amplio apoyo a las naciones que están en condiciones de recibir corrientes migratorias para su asentamiento. Dijo que precisamente una de las conclusiones adoptadas en esa reunión mundial, en la que representó a Bolivia, se decidió recomendar al CIME (Comité Intergubernamental de Migraciones Europeas para que ayudara a los inmigrantes y a países interesados en recibir corrientes migratorias.

FACILIDADES

Greminger Durán afirmó que la segunda convención mundial de migraciones resolvió estudiar, en forma exhaustiva, la manera de acelerar trámites y otorgar plenas facilidades a los inmigrantes. Indicó que en el caso de Bolivia se considera imprescindible que se acelere la infraestructura de vinculación entre sus diversas zonas para que, como en el caso del plan vial de los 3.000 kilómetros de carreteras, las nuevas corrientes migratorias se asienten en áreas de producción.

LEY NACIONAL DE MIGRACIONES

El Subsecretario de Justicia manifestó que hizo conocer los excelentes resultados obtenidos con la corriente migratoria de los Menonitas y de los japoneses, cuyos resultados en el país han sido muy halagadores. Añadió que con este propósito la Subsecretaría a su cargo, está empeñada en presentar al gobierno la Ley Nacional de Migraciones, la misma que será elaborada con la asistencia técnica de un experto alemán. Indicó que en el país existen sólo alrededor de 20.000 inmigrantes y que de ellos 3.000 son nacionalizados. En comparación con otros índices migratorios, las estadísticas que corresponden a Bolivia son muy bajas. Agregó que, por otra parte, sin ser un dato exacto existe cifras que señalan el éxodo de bolivianos al exterior en una cantidad de seis mil personas por año.

Indicó que por la inexistencia de una política de gobierno para las migraciones, se hace necesario elaborar un proyecto que básicamente persiga ampliar el desarrollo agro-industrial en base a las corrientes migratorias.

SUBSECRETARIO DE INMIGRACION.- El Dr. Rodolfo Greminger Durán Subsecretario de Inmigración manifestó que se propone dar prioridad máxima al retorno de técnicos y expertos bolivianos, otorgándoles facilidades, que previamente serán aprobadas por el gobierno del Gral. Banzer.

SERVICIO NACIONAL DE CAMINOS

CONVOCATORIA A PROPUESTAS N°. 8/74

TUBOS CORRUGADOS METALICOS GALVANIZADOS

Por orden del señor Ministro de Transportes, Comunicaciones y Aeronáutica Civil, se invita a las firmas comerciales y/o importadoras para la provisión de "Tubos Corrugados Metálicos Galvanizados" para el proyecto "Puerto Banegas - San Julián", en las cantidades y ubicación que se indica en las especificaciones respectivas.

Las especificaciones generales, pueden ser retiradas previo pago de $b. 100.-- (Cien Pesos Bolivianos) de las oficinas del Servicio Nacional de Caminos en la Avenida 20 de Octubre N°. 1763 (Departamento de Construcciones).

Las propuestas deberán ser presentadas hasta horas 18.00 del día 15 de Julio de 1974, en la Asesoría Legal del Servicio Nacional de Caminos, Avenida 20 de Octubre N°. 1829.

La Paz, Junio de 1974

DEPARTAMENTO DE RELACIONES PUBLICAS

LONGINES

Cronometrador de los Juegos Olimpicos

Distribuidor en Sucre: Camacho y Vega

Tiempo probable para hoy sábado

CIUDAD DE LA PAZ. Presentará tiempo bueno con cielo nublado a poco nuboso, registrará ascenso de temperaturas, vientos débiles y variables.

TEMPERATURA MAXIMA PRONOSTICADA de 16.0 a 18.0 grados.

TEMPERATURA MINIMA PRONOSTICADA de 2.0 a 4.0 grados.

EL ALTO DE LA PAZ. Temperatura máxima pronosticada de 13.0 a 15.0 grados.

Temperatura mínima pronosticada de -2.0 a 0.0 grados.

CORDILLERA. ALTIPLANO Y VALLES. Presentará tiempo frío con cielos nublados a poco nubosos, ascenso de temperaturas, vientos con dirección Oeste. ORIENTE Y SUD DEL PAIS. Presentará tiempo bueno con cielos cubiertos a nublados, ascenso de temperaturas, vientos leves de dirección Noroeste.

Pronostico: El Servicio Nacional de Meteorologia e Hidrologia.

7°

CAMPAMENTO NACIONAL

20 AL 27 DE JUNIO

En Sud Yungas

ASOCIACION de GUIAS/SCOUTS DE BOLIVIA

Para fomento algodonero

Banco del Estado concretó crédito de $us. 8.500.000

En Boston Massachusetts, se ha suscrito el contrato de crédito otorgado por "The First National Bank of Boston" en favor del Banco del Estado por la suma de $us. 8.500.000 con destino al financiamiento del programa algodonero que ejecuta el Banco del Estado.

La operación fue suscrita a nombre del Banco del Estado por los Licenciados José Luis Aparicio y Walter Bellido Flores, Gerente General y Gerente de Fomento del Banco del Estado y por Frank N. Aldrich como vice-presidente del Banco de Boston.

GARANTIA DEL PRESTAMO

El 29 de mayo pasado se dictó un decreto autorizando la flotación del crédito gestionado por el Banco del Estado ante el Banco de Boston. por la suma de $us. 8.500.000, con destino al fomento de los programas algodoneros que se realizan en el país. Este crédito tiene el aval del Banco Central de Bolivia.

Las autoridades del Banco del Estado informaron que esta operación tiene un año de plazo con opción del Banco de Boston para poder renovar hasta un término máximo de cinco años.

Indicaron las autoridades del Banco del Estado que la programación de fomento algodonero se hecho siguiendo este lineamiento en el entendido de que anualmente y por efecto de la rentabilidad del productor necesariamente deberá participar con sus recursos en los próximos programas, incrementando cada año dicha participación de 20 en 20 por ciento, de suerte que en el término de cinco años no requiera de asistencia crediticia.

CONDICIONES

Entre las condiciones fijadas para desembolsar los $us. 8.500.000 para el Banco del Estado se estipula una línea de interés fluctuante igual al uno y medio por ciento anual sobre la tasa base de Boston Vigente, a calcularse sobre saldos adeudados. La tasa de Boston, fue el mismo comportamiento del "prime rate" de Nueva York y se refiere a la tasa de interés preferencial que cobra un banco a sus prestatarios más importantes y responsables.

Los desembolsos del préstamo se efectuarán aplicando un cronograma que cubre las etapas o fases de producción, tales como importación de semillas e insumos,preparación de tierras ya desboscadas, siembra, cultivo y cosecha, habiéndose fijado para cada etapa los meses del año adecuados a este programa agrícola que se extiende desde junio de 1974 a junio de 1975.

El Banco del Estado sostiene que en concordancia con esas fechas y los desembolsos programados se ha señalado la comisión normal de compromiso en los mercados financieros internacionales privados, sobre montos no utilizados que correspondan a cada etapa.

POLITICA DE FOMENTO

Las autoridades del Banco del Estado manifestaron que para hacer viable la colocación de estos recursos y poder cumplir con las fases programadas, se ha realizado una preselección de los posibles titulares de crédito, la misma que en el curso de los próximos días se concretará. Indicaron que el Banco del Estado no se ha despreocupado en los objetivos fijados por el gobierno del Gral. Banzer para alcanzar un pronto desarrollo en el campo agrícola. Anotaron que este crédito no sólo constituye un importante aporte al fomento de la producción nacional, y a la creación de nuevas fuentes de trabajo, sino que es una demostración clara de la confianza que goza el país, tanto el gobierno como el Banco del Estado, en los mercados financieros del exterior.

Es probable que el Presidente de México no visite Bolivia

MEXICO, JUN 13 (AFP).- Es muy probable que el presidente mexicano, Luis Echeverría, no visite BOLIVIA durante su próxima gira sudamericana, se supo hoy jueves en medios diplomáticos de esta capital.

La inclusión de La Paz en el recorrido presidencial, del 11 de julio al primero de agosto, habia sido dada como prácticamente segura la semana pasada tanto aquí, en fuentes de la Cancillería, como en informaciones procedentes de la capital boliviana.

Sin embargo, la noticia no sólo no fue confirmada oficialmente esta semana sino que en círculos diplomáticos se considerò decraciada la próxima presencia del Jefe del Estado mexicano en BOLIVIA.

Se preciso que la razón del desistimiento es que el aumento de un país más en la gira habria prolongado excesivamente la ausencia del mandatario, ya de por si larga.

Despues de visitar Ecuador, Perú, Argentina, Brasil, Colombia y Venezuela, Echeverría necesitará por lo menos un mes para preparar el informe a la nación, que se presentará siempre el primero de septiembre y que en esta ocasión promete ser particularmente importante en materia económica.

Satisfacción del CIAP por evolución de economía nacional en el último bienio

El Ministro Secretario del Consejo Nacional de Economía y Planificación (CONEPLAN), Ing. Sergio Otero Gómez, en conferencia de prensa, hizo conocer ayer el informe favorable emitido por el Subcomité del CIAP, sobre el comportamiento de la economía en el último bienio.

Segun el informe del CIAP, en base a los documentos presentados por la delegación boliviana, la economía nacional reflejó en 1973 un comportamiento muy favorable y el crecimiento del Producto Bruto Interno en ese mismo año fue del orden del 7 por ciento.

El informe del Subcomité del CIAP, dice:

ANTECEDENTES

El presente estudio sobre el esfuerzo de desarrollo de Bolivia, sus perspectivas para el futuro inmediato y las medidas de cooperación externa, se llevó a cabo para cumplir con lo dispuesto en el Artículo 31 del Estatuto del Consejo Interamericano Económico y Social, que asigna al CIAP la función de evaluar, por medio del sistema multilateral de estudios anuales por paises, el desarrollo de los planes y programas nacionales y regionales, las medidas adoptadas y los esfuerzos realizados y hacer recomendaciones a los Estados Miembros y a los organismos interamericanos e internacionales sobre dichos planes, medidas y esfuerzos; así como de preparar y presentar estimaciones anuales basadas en dichas evaluaciones sobre el volumen y tipo de recursos internos y externos que cada país tendría que utilizar para alcanzar los propósitos determinados en tales planes y programas, y de colaborar con cada país en sus gestiones para obtener la cooperación externa, técnica y financiera, que necesite para sus programas y planes de desarrollo.

—EVOLUCION ECONOMICA RECIENTE Y PERSPECTIVAS PARA 1974.

La economía de Bolivia reflejó en 1973 los efectos de un comportamiento muy favorable de sus términos de intercambio con el exterior. El país incrementó además su exportación de productos no tradicionales como el gas natural y el algodón, destacándose así un doble proceso de diversificación de los productos exportables y de desarrollo regional sumamente necesario para asegurar una mayor estabilidad en el crecimiento de su actividad económica.

El crecimiento del PIB, que en 1973 fue de 6.7 por ciento, estuvo influido en gran medida por las importantes variaciones del producto real registradas en los sectores de hidrocarburos (+ 13 por ciento), industria manufacturera (12.3 por ciento), y construcción (7.2 por ciento).

En forma particular, se observó en 1973 un fuerte crecimiento de la inversión bruta interna, después de un período de acentuado estancamiento en la materia.

MAYORES INGRESOS.

Durante 1973, el Gobierno

(Viene de la página 11)

INFORME BOLIVIANO APROBADO EN EL CIAP.- Ayer, en conferencia de prensa, las autoridades nacionales que asistieron a la reunión anual del Comité Interamericano de la Alianza para el Progreso (CIAP), informaron que "por primera vez, Bolivia ha presentado un informe claro y veraz sobre la economía nacional, razón por la que fue aprobada en la primera sesión de esa entidad".

ACCION MEDIADORA.- En la composición fotográfica, se ve, de izquierda a derecha, a los rectores de la UMSA y la UCB, a los presidentes de las asociaciones de Prensa y Radio, que hacen de mediadores, y las autoridades del CNES, cuando sesionaban ayer en la mañana para intercambiar ideas sobre las conversaciones que hoy iniciarán el CNES y el Comité Interfacultativo para buscar soluciones al problema universitario.

Bajo mediación de ANP y ASBORA

Se reune CNES y Comité Interfacultativo

Dirigentes del Consejo Nacional de Educación Superior y del Comité Interfacultativo iniciarán conversaciones a partir de hoy a las 9.00 horas con miras a buscar solución al problema universitario.

La cónclertación de ese diálogo se debió a la mediación de las Asiciaciones de Prensa y Radio, cuyos presidentes Jorge Carrasco y Raúl Salmón informaron que la partivipación estudiantil se produce previas garantías del Ministerio del Interior con los representantes de ese sector.

El comunicado de la Comisión Mediadora establece que durante la mañana de ayer se establecieron los contactos iniciales con las autoridades del CNES y del Rectorado de la UMSA, quienes, al igual que los dirigentes del Comité Interfacultativo, manifestaron su total acuerdo con la mediación.

En la base a lo anterior que los mediadores expresan su esperanza en que se pueda encontrar una "pronta solución al problema que preocupa al país".

Portavoces del Consejo Nacional de Educación Superior dieron cuenta de que la citada reunión se prolongó durante la tarde, sin que se hubiera difundido lo tratado.

ASAMBLEA EN LA U.M.S.A.

Los estudiantes de San Andrés, en cantidad bastante menor que en anteriores oportunidades, se reunieron a las 10.30 en el atrio del edificio central de la UMSA para recibir informaciones de los dirigentes del Comité Interfacultativo sobre el curso de las negociaciones.

La reunión pasó sin incidentes y los dirigentes de esa organización estudiantil manifestaron que la disposición de diálogo se debía al criterio de lograr solución al problema sobre los planteamientos básicos que se hicieron y que se refieren al cambio del Rector de la UMSA, libertad de estudiantes detenidos y democratización universitaria a todo nivel.

POSESION DE AUTORIDAD

Entre tanto, y también en la mañana de ayer, el Rector Mario Aguilar Zenteno mintió posesión al nuevo Director Administrativo de la UMSA, cargo que recayó en la persona de José Gabriel Terrazas, quien manifestó su agradecimiento por la designación, previamente Aguilar Zenteno hizo notar que se lo había escogido porque durante los dos años pasados hubo deficiencias administrativas.

La nueva autoridad administrativa de la UMSA reemplaza a Raúl Ríos Beltrán, quien a poco de haber sido designado en esas funciones tuvo que presentar renuncia el 6 de mayo pasado debido a lo que el mismo calificó de "cuestionamiento de origen político" que se había hecho a su nombramiento en el Consejo Universitario.

Trabajos de carretera La Paz Beni aplazados para julio

La inauguración de los trabajos de construcción de la carretera La Paz Beni, anunciada anteriormente para el 22 de junio, fue aplazada hasta el próximo mes de julio.

En el Ministerio de Transportes, Comunicaciones y Aeronáutica Civil se informó que el aplazamiento obedece al retraso de la llegada de maquinaria de procedencia brasileña, que será empleada en la obra caminera.

El acto inaugural de trabajos, cuya fecha aún no fue especificada se cumplirá en Puerto Linares y contará con la participación del Presidente de la República, Gral. Hugo Banzer Suárez.

Recientemente, personas allegadas a instituciones cívicas paceñas habían difundido sus reclamos porque alguna maquinaria destinada a la construcción del camino La Paz-Beni está siendo empleada en otras obras. Al respecto, en el Ministerio de Transportes recordó una aclaración formulada por el Ministro Ambrosio García, en sentido de que se trata de cinco tractores que fueron prestados al distrito vial de Santa Cruz y que estas máquinas serán reemplazadas por otras, con parte del nuevo crédito de 12 millones de dólares comprometido por el Brasil.

39 ANIVERSARIO DEL CESE DE HOSTILIDADES EN EL CHACO.- El 39 aniversario del cese de hostilidades de la guerra del Chaco fue conmemorado ayer con una concentración de los Excombatientes en la Plazuela del Soldado Desconocido, ubicada en la Avenida Mariscal Santa Cruz. El acto se inició con una misa de campaña a la que concurrieron todas las organizaciones de excombatientes. La misa fue oficiada por el Capellan de la Policía Boliviana, R.P.Julio Calatayud.

El acto de izado ritúrgico, pronunciaron discursos Cupertino Maldonado, a nombre de la Federación de La Paz, y el Gral.(r) Luis Bacigalupo, máximo dirigente de la Confederación de Excombatientes. En ambas alocuciones se rindió homenaje a los 40.000 soldados que cayeron en defensa de la Patria y se formularon testimonios de agradecimiento al Presidente de la República por haber firmado el decreto otorgando beneficios económicos al sector de excombatientes. Luego se realizó un desfile ante el Soldado Desconocido, mientras la banda del Regimiento Colorados 1° de Infantería, ejecutaba marchas militares.

El Gral. Aníbal Reyes Villa, Vice-Presidente del Cuerpo de Generales en Retiro, emitió un mensaje de recordación, en el cual señaló que los excombatientes son los defensores del hierro y el petróleo, recursos naturales que vigorizan la política económica del gobierno y sus planes de desarrollo. Afirma el mensaje que las generaciones presentes y futuras deben considerar al ex-combatiente co-propietario del Estado y anota que la situación de miseria y de pobreza convierte a los excombatientes en heroes desgraciados por lo que se demanda justicia y dignidad para ellos. La fotografía muestra un aspecto de la concentración realizada ayer en la mañana.

Reunión del "Hombre y la Biósfera" clausuró ayer sus deliberaciones

Después de cinco días de deliberaciones ayer fueron clausuradas las deliberaciones de la I Reunión Regional Andina del Programa "Hombre y la Biósfera" MAB Bolivia y Naciones Unidas. El acto se llevó a cabo en los salones del Circulo Italiano donde hicieron uso de la palabra el Presidente de la Reunión Regional Andina, Dr. Luis C. Tarnanson, quien calificó de exitosa las deliberaciones, especialmente para aquellos paises como el nuestro que tienen caráctcristicas especiales en su topografía y sus condiciones de vida.

El Dr. Briamcon dijo que como resultado de la reunión fue creado el "proyecto piloto Altiplano norte, que se halla dentro del programa Andes Centrales."

Asistieron a esta conferencia representantes de Venezuela, Ecuador, Colombia Perú, Chile, Argentina, Francia y Estados Unidos y nuestro país con delegados expertos en las materias tratadas.

Pero el discurso de clausura estuvo a cargo del Rector de la Universidad Mayor de San Andrés D. Mario Aguilar Zenteno, quien afirmó "el evento que hoy clausuramos " El Hombre y la Biósfera", es un programa de investigación multidiciplinaria, enfocado desde el punto de vista ecológico que llevará a una mejor comprensión de las interacciones entre el hombre y su medio ambiente, con lo que obtendrán nuevos datos que permitan la elaboración de programas socioeconómicos de desarrollo".

"La Universidad Mayor de San Andrés a través de sus institutos de investigación integrados por el CEPIC, con la colaboración de otras instituciones nacionales pondrá todo su esfuerzo para hacer realidad los proyectos en ejecución especialmente en lo que se refiere al Altiplano norte"

Agregó que los resultados de esta importante reunión ya estan en marcha. Se trata, de un paso más que se ha dado en este campo a nivel regional andino.

Concluyó agradeciendo a nombre de los hombres de ciencia del país, y todos los que han participado en el evento.

La reunión que fue clausurada anoche corresponde al "Proyecto N°. 6 del MAB, Efectos y Actividades Humanas sobre los ecosistemas montañosos." Uno de los principales objetos de esta reunión internacional, que por primera vez se realiza en Bolivia, es proponer áreas prioritarias de investigación en la zona andina así como mecanismos de investigación entre los comités nacionales del MAB de los paises andinos, para promover proyectos coordinados internacionalmente.

Bolivia y Venezuela fijarán los marcos de negociaciones

Bolivia y Venezuela iniciarán negociaciones para lograr una estrecha cooperación con miras al reforzamiento de los programas de desarrollo boliviano, que en un plazo de pocos meses culminarán con la suscripción de convenios entre ambos paises, según trascendió de fuentes oficiales.

La misión venezolana presidida por Reynaldo Figueredo que visitó nuestro país, abrió el camino de las negociaciones. El Ministro de Coordinación, Ing. Roberto Capriles, visitará Caracas el 22 de este mes para fijar con el gobierno venezolano los marcos de la negociación, que deberá proseguir posteriormente a nivel de comisiones oficiales especializadas.

Venezuela ha mostrado su interés para impulsar la agroindustria boliviana, en la industria algodonera, cafetalera, así como en la producción de trigo y otros productos agrícolas. Ha expresado también su interés en impulsar los rubros de asignación concedidos a Bolivia dentro de los acuerdos de la Subregión Andina.

Existe el propósito, ya anunciado informalmente por ambos gobiernos, de formar empresas binacionales para emprender la ejecución de varios programas y proyectos de desarrollo, tanto en el campo industrial, en el agrícola y en la explotación de algunos recursos.

Según las fuentes informantes, el gobierno boliviano pretende celebrar convenios con otros paises a fin de acelerar los programas de desarrollo nacional.

En el primer trimestre se exportó minerales por 76.384.086 dólares

Durante el primer trimestre de este año, Bolivia comercializó minerales y metales por un valor de 76.384.086 dólares, segun el boletín estadístico difundido ayer por el Departamento de Estudios Económicos del Ministerio de Minería y Metalurgia, dirigido por el Lic. Alvaro Ugalde.

Algo más del cincuenta por ciento de esas ventas correspondió a los minerales de estaño. Siguen en importancia los metales de estaño producidos en la planta de Vinto.

Las estadísticas difundidas ayer no incluyen las exportaciones que hizo Comibol del zinc procedente de Mina Matilde.

En los tres primeros meses, la venta de los concentrados de estaño dieron un ingreso bruto de 35.450.359 dólares, mientras que la comercialización de los metales de estaño producido en Vinto, dieron 11.247.568 dólares.

Los datos estadísticos sobre la comercialización de minerales, son los siguientes, en el primer trimestre:

Mineral	Kilos finos	Dólares
Estaño concentrado	5.147.858	35.450.359
Estaño metálico	1.664.090	11.247.568
Cobre	1.848.972	3.789.475
Plomo	3.943.588	2.485.175
Zinc	10.580.859	7.197.814
Wolfram	628.236	2.979.112
Plata	39.941	5.885.178
Bismuto	210.376	2.317.802
Antimonio	3.024.795	4.617.959
Cadmio	20.123	155.274
Oro (gramos finos)	1.874	5.706
Azufre	10.124.500	246.544
Yeso	600.000	6.120

Inspeccionarán trabajos de brigadas agrarias móviles

En Chayanta trabajan a 12 grados bajo cero

El Ministro de Asuntos Campesinos y Agropecuarios y el Presidente del Consejo Nacional de Reforma Agraria, viajaron a la ciudad de Santa Cruz con el objeto de inspeccionar los trabajos que vienen realizando en ese departamento las brigadas agrarias móviles.

El Cnl. Natusch Busch y el Dr. Rioja Roca, se trasladarán a la región de Cotoca, Provincia Andrés Ibañez y a la Provincia Chiquitos, con el objeto de verificar los trabajos de agrimensura y dotación de tierras que realizan dos brigadas agrarias en esas regiones del departamento de Santa Cruz.

EN CHAYANTA

Autoridades del Ministerio de Asuntos Campesinos y Agropecuarios, informaron a PRESENCIA, que de acuerdo a un parte enviado de Chayanta, norte de Potosí, la brigada que realiza trabajos en esa región, lo hace bajo una temperatura de 12 grados bajo cero.

Explicaron que debido a la inclemencia del frío, el trabajo que realizan los miembros de la brigada agraria móvil, es sumamente sacrificado.

OTRAS INSPECCIONES

Durante su permanencia en el departamento de Santa Cruz, el Ministro Natusch Busch, efectuará una inspección a las cosechas de algodon, caña de azucar y trigo, que en la actualidad se vienen realizando en varias provincias del norte cruceño.

Por otra parte, se informó que el Ministro de Asuntos Campesinos y Agropecuarios, realizará tambien una inspección a los trabajos de construcción de silos que se vienen ejecutando en la región de Bella Vista, provincia Ichilo del departamento de Santa Cruz.

El Ministro Natusch Busch, verificará en el lugar, las razones por las cuales los trabajos de construcción de silos han sufrido una demora considerable .

La ausencia del Ministro Natusch Busch de la sede del gobierno, durará aproximadamente una semana.

Cursos sobre cooperativas en Caranavi

La Junta Nacional de Desarrollo Social, a través de la Dirección de Promoción Social realizará a fines del presente mes un curso sobre cooperativismo agropecuario en la población de Caranavi, provincia Nor Yungas del departamento de La Paz.

El curso que será dictado para dirigentes y gerentes de cooperativas que se encuentran en esa región, y tendrá la duración de dos semanas.

Se dictarán materias relacionadas con la agricultura tropical, cooperativismo, contabilidad y sanidad vegetal, a cargo de varios expertos.

Obras de auto ayuda serán inauguradas en Cochabamba

En presencia del Presidente de la República, Gral. Hugo Banzer Suárez, el Servicio Nacional de Desarrollo de la Comunidad entregará en el departamento de Cochabamba, dos obras construidas bajo el sistema de auto ayuda, que beneficiarán a campesinos del valle alto de ese distrito.

La inauguración y entrega de las dos obras se realizará el día 29 del presente mes, con asistencia también de otras autoridades especialmente invitadas.

Una de las obras es la presa de Muyu Loma que se encuentra en las alturas de Tiraque, a 90 kilómetros de la ciudad de Cochabamba y a 4.000 metros sobre el nivel del mar. Permitirá la irrigación de 2.500 hectáreas, que beneficiarán a aproximadamente 30 comunidades campesinas.

La otra obra es una urbanización rural piloto, la primera de su género en la región de Waya Pacha. En esta población se han construido 15 viviendas para trabajadores campesinos y cuentan con todos los servicios sanitarios.

Las dos obras fueron construidas por el Servicio Nacional de Desarrollo de la Comunidad bajo el sistema de auto ayuda; es decir el 50 por ciento fue financiado por la institución y el saldo proporcionado por los comunarios en mano de obra no calificada, materiales locales y otros.

La Urbanización Rural Piloto de Waya Pacha, fue construida en las proximidades de la carretera Cochabamba-Santa Cruz, kilómetro 105.

Posteriormente, las autoridades del Servicio Nacional de Desarrollo de la Comunidad harán entrega al Presidente de la República de los planos, cálculos y especificaciones técnicas destinados a la construcción de la presa de riego y agua potable "El Salto", en la región de Aiquile, Provincia Campero del Departamento de Cochabamba.

EN VALLEGRANDE

El Servicio Nacional de Desarrollo de la Comunidad, con el fin de ampliar sus operaciones en todo el territorio nacional, ha dispuesto la creación de una oficina zonal en la población de Vallegrande, departamento de Santa Cruz.

La institución ha enviado cinco técnicos que tendrán a su cargo el funcionamiento de dicha oficina, que inicialmente trabajará en la promoción de obras que puedan ser ejecutadas dentro de la política de auto ayuda.

Jet del LAB viaja mañana a Colombia para mantenimiento

El avión Boeing 727, matrícula C P -881 del Lloyd Aéreo Boliviano mañana será trasladado a Colombia para ser sometido a un período de mantenimiento, que se estima no durará mas de 25 días.

La nave, del LAB permitió, a mediados de marzo de 1970, que la empresa introdujera en sus servicios el tipo de avión jet.

Su revisión y reparación se efectuará en los talleres que tiene Avianca en Barranquilla. El costo del trabajo fluctuará entre los 200.000 y 250.000 dolares.

El LAB, reemplazó en sus rutas internacionales, desde el pasado 21 de mayo, su nave CP-861 con el nuevo Boeing recientemente adquirido. El antiguo avión vino operando el servicio de la ruta troncal nacional (La Paz-Cochabamba-Santa Cruz).

Participación....

(Viene de la página 1)

responsabilidades que pedirá Falange, no se refieren al aumento de funcionarios falangistas o al desempeño de un mayor número de ministerios, sino a facultades políticas de decisión en los grandes problemasr de la nación.

Diferentes de FSB debieron reunirse ayer con el Presidente Banzer, pero la preparación del viaje de este a las guarniciones militares del interior del país, aplazaron la reunión hasta la próxima semana. En las altas esferas falangistas hubo reserva en torno a otros planteamientos al Presidente, aunque se aseguró que ellos son de la mayor importancia para mantener la estabilidad política y fortificar al gobierno.

Fue controlado el pozo 78 de Caranda

SANTA CRUZ, 14 (PRESENCIA).- Fue controlado ayer el pozo petrolífero N°. 78 de Caranda, incendiado hace 53 días, según anuncio oficial de YPFB difundido hoy.

En las últimas horas comenzó el desmantelamiento del campamento de emergencia donde fue necesaria la perforación de un pozo dirigido por el que se conjuró el fuego. En los próximos días serán devueltos los equipos alquilados para la operación a la Argentina y los Estados Unidos.

Técnicos bolivianos, llevaron a su culminación la tarea, asesorados por especialistas de las compañías "Red Adair", "Halliburton Dowell" y "Oil Well Control", que además, aportaron el instrumental necesario.

A través del pozo dirigido fueron inyectadas las formaciones descontroladas, a una profundidad de 843 metros, e inyectados 6 mil barriles de agua y 4 mil de lodo pesado (un compuesto de bentonita baritina, preparado con 1.800 bolsas de cemento). Además, por la parte superior del pozo descontrolado, una vez dominado el fuego, fue introducida a presión una mezcla de 1.750 bolsas de cemento, 3 mil barriles de lodo pesado y 5 mil barriles de agua.

Según el criterio de los técnicos, el mayor tiempo de la operación fue dedicado a la instalación de los equipos y a la perforación del primer pozo dirigido 78-A, que fue abandonado a causa de varios problemas que presentó. Fue entonces necesario perforar el segundo pozo dirigido 78-B, mediante el cual se llevó a su culminación el control del pozo averiado.

Abogados de La Paz solicitan a Banzer retorno del Dr. Morales

Con la firma de doscientos abogados de La Paz, fue enviado ayer un oficio al Presidente de la República en el que se le pide disponer el retorno al país y la libertad del Dr. Manuel Morales Dávila, Presidente de la Confederación Nacional de Profesionales.

El documento de referencia expresa que los firmantes han venido observando permanentemente las actividades del Dr. Morales Dávila "y tienen la firme convicción de que sus actos se han encuadrado estrictamente a la defensa de los derechos del profesional y los elevados intereses del país, al margen de intereses personales o sectarios que, generalmente, originan trastornos de orden público".

Explican en el oficio que la conducta del nombrado ejecutivo de los profesionales, al concurrir a una audiencia de Habeas Corpus en defensa de universitarios detenidos "ha obrado en el libre ejercicio de su profesión y amparado en las prescripciones del Estatuto Orgánico de la Abogacia que consagra la inviolabilidad de los abogados en las causas que defienden no pudiendo por ello ser detenidos o molestados."

Hacen notar también que al haberse privado de libertad al Dr. Morales Dávila, máximo dirigente de los profesionales de Bolivia, han sido violadas las garantías constitucionales y coartado el derecho de la libre expresión "que es patrimonio inalienable de toda organización civilizada y democrática".

En el último párrafo de la nota de los abogados, dirigida al Gral. Hugo Banzer, se dice que "en resguardo al respeto de la ley, como premisa de los sagrados postulados de justicia y paz social que deben primar en la consecución de los planes de desarrollo que su Gobierno genera" solicitan el restablecimiento al país y su ulterior libertad de Manuel Morales Dávila.

OTRA SOLICITUD

Por otra parte, el Ateneo de Abogados de La Paz ha hecho conocer que en asamblea plenaria "ha resuelto solicitar respetuosamente al Supremo Gobierno, en aras de la tranquilidad del país, el retorno del Presidente de la Confederación Nacional de Profesionales que fue exiliado a la República Argentina."

En el pronunciamiento del Ateneo de Abogados se expresa que junto con otras instituciones similares se insistirá en tener una reunión con el Ministro del Interior para conseguir sus propósitos.

Bolivia asiste a reunión de OPEP

Hoy en la mañana se inaugura en la ciudad de Quito la reunión Anual de la Organización de Paises Exportadores de Petroleo (OPEP), a la que Bolivia ha sido invitada como observador.

La representación nacional será asumida por el Ministro de Energía e Hidrocarburos, Ing. Guillermo Jiménez Gallo; el Director Nacional de Hidrocarburos, Ing. Carlos Miranda y el Asesor del Ministerio, Humberto Sánchez, quienes se encuentran en el Ecuador desde ayer.

Recientemente las autoridades bolivianas de hidrocarburos, al informar sobre la invitación hecha por la OPEP a Bolivia, destacaron la importancia de esta actitud, que ha sido considerada como un primer paso hacia el ingreso boliviano a la Organización de Paises Exportadores de Petróleo, a la que hasta ahora sólo pertenecen dos paises latinoamericanos: Venezuela y Ecuador. A la reunión, que se inaugura en Quito, han sido también invitados como observadores el Perú, Colombia y Trinidad Tobago.

Sesión de honor de los clases y sub-oficiales

En los salones del Club Japonés, hoy, los Clases y Sub-Oficiales, integrados en una Asociación Nacional, realizarán una sesión de honor, en la cual será posesionado el nuevo Consejo Ejecutivo. Para este acto han sido invitados altas autoridades militares del país.

El Consejo Ejecutivo está presidido por el Sof. Técn. Ejto. René Siles Rico; Vice, Sof. Ejto. Reynaldo Belmonte S. ; Secretario General, Sof. Fab. Alfonso Lino Troche; de Hacienda, Sof. Fab. Renato Espinella C.; de Relaciones, Sof. Fab. Félix Andrade Maldonado; de Actas, Sgto. Ejcto. Arturo Márquez Cuba; de Prensa y Propaganda, Sof. Fab. Mario Gonzales Pacheco; de Cultura, Sof. Fab. Aldo Andrade Herrera; de Régimen Interno, Sof. Ejcto. Jorge Guzmán Illanes ; de Deportes, Sof. Fab. Hugo Lobo Durán y de Beneficencia, Sof. Fab. Aquilino Balderrama A. Los vocales son: Por el Ejército: Subóficiales. Jaime Luna Castellón; por Fuerza Aérea, Jorge Cárdenas Mallo; por Fuerza Naval, Victor H. Reyes e Ismael Cortez Macuapa y por Jubilados, Luis Terán.

El programa a desarrollarse en la sesión de honor contempla el discurso-informe del Presidente saliente de la Asociación, Sof. José Castillo G., la posesión del directorio a cargo del Presidente de la República Gral. Hugo Banzer y las palabras del nuevo presidente del Consejo Ejecutivo, Sof. René Siles Rico.

"Calígula" de Camus en julio

En la segunda quincena de julio será presentada por el Teatro TIEMPO, "Calígula", unas de las obras que revelan con mayor claridad el universo de Albert Camus.

El Teatro TIEMPO, dirigido por Javier Fernández y Rose Marie Canedo, prepara actualmente la pieza del dramaturgo francés en la sede del Sindicato de Periodistas.

Según el informe proporcionado, participan en el montaje de "Calígula" los siguientes actores: Andrés Canedo (Calígula); Beatriz de la Parra (el TNP (Cesonia); Augusto Barra (Quereas); Marcelo Antezana (Escipión); Rodolfo Serrano (Mereya); David Gutiérrez (Helicón); Jorge Suñez y Erick Bazurco (Patricios).

Andrés Canedo, protagonista central de la obra, afirmó hoy sus opiniones en torno a lo que hacer teatral en Bolivia y sobre la labor que realiza el grupo TIEMPO.

Canedo ha ganado una amplia experiencia como actor en Argentina. Participó en el seminario dirigido por Hugo Ferrera, en la ciudad de Córdoba. Asistió al festival de teatro celebrado en Quito con el grupo Trotea. En nuestro medio ha activa labor en la representación de "El vientre de la ballena" y "¿Quién le teme a Virginia Woolf?".

A continuación damos paso a los tramos principales de la entrevista sostenida con el joven actor nacional.

-Teatro TIEMPO presentará en fecha próxima "Calígula", obra en la que Ud. asumirá el rol principal. Qué es lo que más le impresiona de la producción de Camus y en especial de "Calígula"?

La obra de Camus, no solamente la teatral, sino también la novela, caso "La peste" y "El Extranjero", impresiona por la honda investigación de los sentimientos y valores de los seres humanos, vividos en esa especie de vacío existencial". Pero es "Calígula", a mi entender, lo más intenso y desgarrador de su producción. La persecución de lo imposible" en Calígula, es el símbolo de una necesidad vital en la mayoría de los seres, situs superiores. Y es precisamente esa búsqueda de lo inalcanzable, ese desgarrarse por los caminos de lo imposible, lo que afirma al hombre como tal, como Hombre con mayúsculas, proyectándose en un sentido de infinito y libertad. Su lúcido delirio, esa lógica casi racional y destructiva (aquí se aplican los términos contradictorios), responden a una necesidad redentora, a un desesperado acto de amor, en un mundo poblado de mediocridad, de inconsecuencias y de raquíticas satisfacciones. Su insomnio, su sed de verdad y su atroz ironía, responden a un profundo desencanto. Y su muerte es una especie de grito de guerra que lo prolonga para siempre en el tiempo. Por un camino distinto, erróneo tal vez, Calígula se transforma en una especie de Prometeo que quiere arrojar luz sobre la noche de los tiempos, sobre la oscuridad de los hombres.

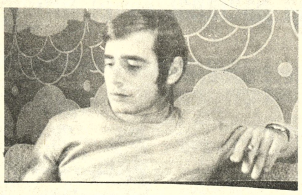

-El quehacer teatral en Bolivia ha experimentado un notorio auge en los últimos tiempos. A qué atribuye Ud. este auge y qué sugerencias podría hacer para que esta actividad alcance un más alto nivel.

No estoy mucho tiempo en Bolivia, pero he podido vivir en la segunda mitad de 1973 y en lo que va de este año, este entusiasmo, a nivel de grupos, por lo teatral, entusiasmo que al transformarse en trabajo nos ha ganando un público más numeroso y exigente, que en realidad nos hace falta. Decir lo contrario es engañarse. Supongo que este auge, se debe esencialmente a una toma de conciencia y a una afirmación en el amor que nos exige toda obra de arte. Debiéramos ahora propender a una mayor unión entre grupos. Al respecto quiero resaltar, en el caso del actual montaje de "Calígula", la fraternal actitud del Teatro Nacional Popular y de su director Eduardo Cassis, al brindarnos la colaboración de Beatriz de la Parra para el papel de Cesonia. Este hecho constituye sin duda un ejemplo, ya que la comunicación y el intercambio, beneficiará a todos.

-Qué piensa Ud. del movimiento teatral del continente, refleja él de algún modo las inquietudes vitales de nuestros pueblos?

El movimiento teatral del continente, nuestra naturalmente distintas facetas y niveles, según el grado de evolución y conciencia de los distintos pueblos. Tomemos por ejemplo el caso del teatro Rioplatense, un teatro profesional de sólida tradición y prestigio, pero como ocurre en mayor o menor medida en el resto del continente, responde a una cultura que no es la nuestra, a una alienación cultural, pero donde empiezan a esbozarse grupos lanzados a la búsqueda de un nuevo y propio lenguaje. Puedo mencionar bajo este aspecto también a Colombia. No creo sin embargo, que en la mayoría de los casos, las inquietudes vitales de los pueblos, están netamente reflejadas. Tal vez en parte porque estamos comenzando la construcción de nuestra propia cultura , estos movimientos son incipientes.

-En razón del prestigio alcanzado por el cine, arte masivo por excelencia, algunos especialistas piensan que el teatro ha cedido terreno ante la pantalla. Cuál su opinión al respecto?

Es en verdad el cine, el arte masivo por excelencia, pero debemos diferenciar que no siempre es "arte" lo que se entrega al consumo popular, sino por el contrario, elementos de distorsión, y si bien por sus implicancias técnicas el cine alcanza gran difusión, en general, las verdaderas obras de arte, en cine al igual que en teatro, desgraciadamente siguen siendo predominio de élites. Y esto es también producto de aquella distorsión que mencionaba antes. Por otra parte, el contacto directo público-actor, que se da en teatro, no puede ser reemplazado por ese inevitable distanciamiento que se dá en el cine. No olvidemos además, que en gran medida la cultura de un pueblo, se manifiesta por su producción teatral, como expresión de sus más profundas ansiedades y necesidades vitales.

-Cuáles son las piezas de teatro que han dejado una huella más honda en Ud., y por qué?

Debo mencionar en primer lugar, "El Carretón de Juan de la Cruz", de Hugo Herrera, por ese intento de expresar y traducir la historia y las tradiciones de un continente golpeado, "El Hombre de la Flor en la Boca" de Luigi Pirandello, que muestra la dimensión del hombre ante el dolor y la muerte. También Beckett, Brecht y esto "Calígula", de Camus, por todo lo que expresé al principio.

Desapareció una patrulla militar

BOGOTA, JUN. 14 (AFP).- Una patrulla de 13 militares que perseguía guerrilleros en una región selvática al sur de Bogotá, fue declarada hoy desaparecida por voceros castrenses.

La patrulla pertenece a las tropas de la sexta brigada que ha tendido un cerco al grupo de las FARC (Fuerzas Armadas Revolucionarias de Colombia) que comanda Manuel Marulanda, alias "Tirofijo".

Los Amigos del Libro Ltda.

DOS MAESTROS

La Paz: Mercado 1315
Cochabamba: Casilla 450.
Oruro - Santa Cruz - Sucre - Potosí.

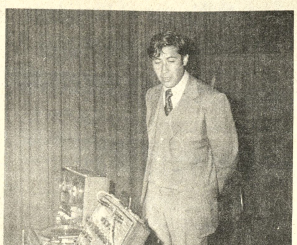

ALBERTO VILLAPANDO EN EL GOETHE INSTITUT.- El compositor nacional Alberto Villapando ofreció ayer -en el Goethe Institut- una conferencia sobre el tema "La música electrónica".

Villalpando hizo una historiación del desarrollo musical, que culmina en la música electrónica, como síntesis y apertura a las más variadas posibilidades.

La conferencia fue ilustrada con ejemplos tanto de la música tradicional como de las modernas corrientes que dominan el panorama musical contemporáneo.

Villalpando se desempeña actualmente como coordinador del Taller de Música de la Universidad Católica Boliviana.

ARTE Y CULTURA

Borges y el peronismo

LIMA, JUN 14 (AFP).- El peronismo responde sólo al deseo de llenarse los bolsillos, declaró el escritor argentino Jorge Luis Borges, en una entrevista que publica hoy la revista local "Oiga".

Tras señalar que está contra el fascismo, el marxismo y el peronismo, dijo que considera a estos movimientos una forma de fanatismo y estupidez.

"Pero si se puede comprender el fascismo y el comunismo que descansan en teorías, no se puede aceptar el peronismo que, al final, no es nada", añadió Borges.

"No responde a otra cuestión sino al deseo de llenarse mejor los bolsillos. No hay peronismo desinteresado. Es un partido de arribistas", puntualizó el literato.

Dijo también que como anarquista está contra todos los gobiernos, pero principalmente contra los dictatoriales.

"Estoy a favor de una revolución anarquista, pero me parece que nunca podrá ocurrir, expresó Borges, quien concluyó diciendo que no le tiene miedo a la muerte y que está impaciente por morir.

"La Reliquia"

Luego de extensos preparativos, ayer fue presentada por el el Teatro Nacional Popular, "La Reliquia", una de las más populares obras del escritor portugués Eça de Queiroz.

La breve temporada, que se realiza en el Teatro Municipal, culminará mañana domingo.

Auspician la Embajada de Portugal y la Sociedad Filarmónica de La Paz.

APARECIO la obra de GASTON SUAREZ MALLKO

Distribuye:

GISBERT Y CIA. S.A.

Comercio 1270-80
Casilla 195
La Paz.

De venta en todas las librerías.

CONSULADO GENERAL DE LA REPUBLICA ARGENTINA

LA PAZ - BOLIVIA

CONVOCATORIA

Se comunica a los ciudadanos argentinos en Bolivia que por disposición del Comandante General del Ejército, todos los ciudadanos clase 1953 y otros sorteados con la misma, que hayan obtenido en el sorteo, número 170 a 145, inclusive, deberán presentarse inmediatamente ante el Consulado Argentino más próximo a su domicilio a fin de proceder gestiones para su incorporación.

La Paz, 15 de junio de 1974

UNIVERSIDAD BOLIVIANA
UNIVERSIDAD MAYOR DE SAN ANDRES

COMUNICADO

Se comunica a los señores egresados de las distintas Facultades que el próximo Acto de Colación de Grados se efectuará el día 25 de julio. Los interesados en participar de dicho acto, deben presentar sus trámites hasta el día 28 del mes en curso, de acuerdo a los requisitos que cursan en el Departamento de Títulos y Diplomas de esta Superior Casa de Estudios; primer piso del Monoblock.

La Paz, 14 de junio de 1974

Pedro Crespo Gastelú
JEFE DEL DPTO. DE TITULOS DE LA UMSA

RR.PP. No. 12/74

ICTHUS EDITORIAL Y LIBRERIA

De Editorial Vergara

HISTORIA UNIVERSAL (2 tomos)
Rimli
ARGOS Enciclopedia General (10 Tomos)
Zworykin
DICCIONARIO ENCICLOPEDICO VERGARA (6 tomos)
HISTORIA MUNDIAL DEL SIGLO 20 (5 tomos)
ENCICLOPEDIA DE LA MUJER (2 tomos)
MENTE SAGAZ Enciclopedia temática ilustrada (9 tomos)
YO DESCUBRO (LOS PASATIEMPOS)
Lavaivre

Compréelos en:
Av. 16 de Julio 1800 La Paz
Calle 21 de Mayo 295 Santa Cruz

HOY SABADO Y MAÑANA DOMINGO

Ultimas funciones de:

"LA RELIQUIA"

de Eça de Queiroz

TEATRO NACIONAL POPULAR

TEATRO MUNICIPAL, HORAS 20.-

Presentan:
La Embajada de Portugal
y la Sociedad Filarmónica de la ciudad de La Paz

ACCION CIVICA DE LAS FUERZAS ARMADAS EN EL NORTE DE POTOSI

En la reciente visita al Norte de Potosí del señor Presidente de la República, Gral. Hugo Banzer Suárez, acompañado del señor Ministro de Asuntos Campesinos y Agropecuarios Tcnl. Alberto Natusch Busch, el señor Comandante General del Ejército Gral. Brig. Carlos Alcoreza M., el señor Jefe de Acción Cívica de las FF.AA., Crnl. Ing. Luis Morales Calderón, quienes fueron invitados por los campesinos Laimes, Jucumanis, Chayantacas, Aycoyas, Panacachis, Chullpas Aymayas, a la masiva concentración de más de 10.000 campesinos en Merke Amaya, para testimoniar a su Líder y Presidente Gral. Banzer y las Fuerzas Armadas, su fe Nacionalista y reiterar la vigencia y fortalecimiento del Pacto Militar Campesino con la incorporación del Ejército en trabajo conjunto con los campesinos, para materializar la construcción de Escuelas, Postas Sanitarias, Caminos, Aguas Potables, mediante Acción Cívica y el Ministerio de Asuntos Campesinos y Agropecuarios.

El Presidente de la República compartió momentos muy especiales en medio de los campesinos Laimes y Jucumanis, los que le expresaron que las Comunidades del Norte de Potosí, siempre estuvieron abandonadas y Hoy, enfatizaron, ''Vemos con nuestros ojos cómo nuestro líder el Gral. Banzer, en su preocupación de conocer y resolver nuestros problemas se ha hecho presente no con las manos vacías ni sólo con palabras, sino con hechos, aquí vemos estos arados, herramientas, materiales de construccion, bancos escolares y material deportivo. Seguramente pronto tendremos también tractores, por eso estamos hoy felices compartiendo nuestra mayor alegría, pero también aprovechamos esta oportunidad para decirle que el Pacto Militar Campesino en el Norte de Potosí, debe integrarse más objetivamente, para trabajar codo a codo con los soldados y campesinos y para eso, ''queremos mi General que disponga que Acción Cívica de las Fuerzas Armadas, trabaje con nosotros en la construcción de Escuelas, Postas Sanitarias, Caminos, Aguas Potables''. Todos los campesinos del Norte de Potosí, ayudaremos a construir un Gran Cuartel, que nos sirva para orientarnos y formar nuestra disciplina y trabajo junto a las Fuerzas Armadas, porque queremos mandar a nuestros hijos al Cuartel para que aprendan a leer, escribir y prepararse para vivir mejor; vemos como otros sectores de hermanos trabajadores de las minas, tienen pan, azúcar, arroz, harina, carne, viviendas, atención médica, radios, televisión, escuelas, colegios aguinaldos y nosotros los campesinos no sabemos leer ni escribir, nos faltan escuelas, atención médica, aguas potables, caminos, orientación técnica para usar mejor nuestras tierras y cultivos, por todo eso le pedimos a usted como a nuestro Líder y Presidente, para que las Fuerzas Armadas integre con Acción Cívica, para trabajos en la construcción de Escuelas, Postas Sanitarias, Caminos, Aguas Potables, Orientación y Organización de Cooperativas y Mecanización Agrícola, queremos manejar tractores y aumentar nuestra producción.

El Presidente profundamente emocionado ante los planteamientos de la masiva concentración campesina, respondió señalando que como Líder y Presidente de todos los bolivianos y frente a esa necesidad de los campesinos y pueblos del Norte de Potosí, ¡Ordeno! delante de ustedes al señor Comandante General del Ejército, para que una Unidad Militar se quede e identifique con vuestras necesidades, mediante trabajos de Acción Cívica en forma conjunta y codo a codo con ustedes hermanos campesinos, y así construir Escuelas, Postas Sanitarias, Caminos, Aguas Potables, para lo que instruyo al Jefe de Acción Cívica de las FF.AA., programe y coordine las obras con participación de la Unidad Militar y los Campesinos. ''Hoy les estoy entregando arados, herramientas, pupitres escolares y materiales de construcción y puedo asegurarles que próximamente les facilitaré tractores para que ingresen a la producción mecanizada; enfatizó vehementemente.

Obedeciendo a esa determinación del Primer Mandatario, el Alto Mando ha planificado y programado, para que el Comando de la Segunda División de Ejército se encargue de ejecutar en tareas de Acción Cívica, la construcción de Escuelas, Postas Sanitarias, en el Norte de Potosí; servicios de aguas potables, caminos, instrucción y orientación cultural, mediante sistemas Audiovisuales, orientación sobre organización de Cooperativas, tareas que desarrollará la Unidad Militar integrada en el Norte de Potosí, trabajando junto a los campesinos y colaborando a los pueblos y trabajadores. Dentro de este compromiso patriótico, Acción Cívica de las Fuerzas Armadas tiene un propósito firme, de llevar el progreso Social y Económico al Norte de Potosí, para mejorar las condiciones de vida de los hermanos campesinos; no obstante las actitudes demagógicas e interesadas de algunos elementos extremistas, incrustados en el seno de los trabajadores de los Centros Mineros, que tratan de poner obstáculos interfiriendo esta patriótica misión de integración social del campesinado. Acción Cívica cumple su misión trabajando y buscando el progreso de los pueblos de las fronteras del País y las Zonas y Regiones como las del Norte de Potosí, para incorporarlos al Desarrollo Nacional.

La relación nominal de las obras a construirse es la siguiente:

ESCUELAS

1.- Escuela Tipo	A-I	HUALQUIRI	BUSTILLOS - POTOSI
2.- Escuela Tipo	A-I	AYLLU MANU	BUSTILLOS - POTOSI
3.- Escuela Tipo	A-2	Ayamaya	BUSTILLOS - POTOSI
4.- Escuela Tipo	A-6	MERKE AMAYA	BUSTILLOS - POTOSI
5.- Escuela Tipo	A-2	HUAYLLANI	BUSTILLOS - POTOSI
6.- Escuela Tipo	A-3	LAGUNILLAS	BUSTILLOS - POTOSI
7.- Escuela Tipo	A-1	URU RUMA	BUSTILLOS - POTOSI
8.- Escuela Tipo	A-I	PAMPOYO	BUSTILLOS - POTOSI
9.- Escuela Tipo	A-I	SAJSANI	BUSTILLOS - POTOSI
10.- Escuela Tipo	A-2	KAROJO	BUSTILLOS - POTOSI
11.- Escuela Tipo	A-2	CHUITA BAJA	BUSTILLOS - POTOSI
12.- Escuela Tipo	A-3	TOCORIA	BUSTILLOS - POTOSI
13.- Escuela Tipo	A-3	YACHOJO	BUSTILLOS - POTOSI
14.- Escuela Tipo	A-3	PANACACHI	BUSTILLOS - POTOSI
15.- Escuela Aplicación 6 aulas		AYAMAYA	BUSTILLOS - POTOSI
16.- Escuela Tipo	A-I	CUPUNITA	BUSTILLOS - POTOSI
17.- Escuela Tipo	A-I	PONGOMA	BUSTILLOS - POTOSI
18.- Escuela Tipo	A-I	OCORI	BUSTILLOS - POTOSI
19.- Escuela Tipo	A-I	VILLCA PUJYU	BUSTILLOS - POTOSI
20.- Escuela Tipo	A-I	PALANCANI	BUSTILLOS - POTOSI
21.- Escuela Tipo	A-2	CHUITA CALA CALA	BUSTILLOS - POTOSI
22.- Escuela Tipo	A-3	CALA CALA	BUSTILLOS - POTOSI
23.- Escuela Tipo	A-3	IRUPATA	BUSTILLOS - POTOSI
24.- Escuela Tipo	A-3	CHUQUIHUATA	BUSTILLOS - POTOSI
25.- Escuela Tipo	A-3	BELEN	BUSTILLOS - POTOSI
26.- Escuela Tipo	A-3	NORMAL CHAYANTA	BUSTILLOS - POTOSI

AGUAS POTABLES

27.- Agua Potable	MERKE AMAYA	BUSTILLOS - POTOSI
28.- Agua Potable	CALA CALA	BUSTILLOS - POTOSI
29.- Agua Potable	LAGUNILLAS	BUSTILLOS - POTOSI

-*-*-*-*-*-*-*-*-

La Paz, 5 de junio de 1974

RELACIONES PUBLICAS

MODA DEPORTIVA.- La chaqueta de corderoy que luce esta modelo que posa junto a una mujer árabe, es una de las creaciones de la moda sport que más se usan durante esta temporada en Italia. (Agenzia Giornalista Italia).

EMBAJADA INGLESA.- Ronald Hope-Jones, Embajador de Gran Bretaña aparece junto al Nuncio Apostólico de Su Santidad, Monseñor Giuseppe Laigueglia, al Embajador de Alemania, August Racky, y al Encargado de Negocios de la República Arabe Unida, en la recepción que ofreció en su residencia con motivo de celebrarse el natalicio de la Reina Isabel de Inglaterra.

Sociales

REUNIONES

El Comandante de la Fuerza Naval de Bolivia y la señora de Pinto Tellería ofrecieron ayer una copa de champagne con motivo de imponer la condecoración al mérito naval en el grado de oficial al señor Cap. Jerry D. Castleman, Agregado Militar Adjunto y Naval de los EE.UU.

Mañana en los jardines de la Casa Argentina se realizará la parrillada preparada por el Comité Directivo de la Asociación del Personal Diplomático acreditado en nuestro país.

Las componentes del Círculo Femenino Cultural de Alto Obrajes preparan una fogata bailable para la noche de San Juan.

PRIMERA COMUNION

El día de ayer recibió la Sagrada Comunión la niña María Cecilia Rocabado Tubert en el Templo de la Exaltación de Obrajes.

BODAS DE PLATA

Celebrando sus Bodas de Plata matrimoniales los esposos Arturo Velez Otero y Esperanza Mariaca de Velez fueron agasajados por un numeroso grupo de familiares y amigos.

NACIMIENTOS

El hogar de los esposos Sandra Gallardo de Tadic y el Ing. Carlos Tadic fue alegrado con el nacimiento de su segunda nena.

En la ciudad de Santa Cruz, ha nacido el primogénito de los esposos José Luis Oblitas Lazcano y Teresa Garafulic de Oblitas. Tanto la madre como el bebé gozan de perfecta salud.

En Montreal, Canadá nació el primogénito de los esposos Rodolfo Ortiz García y María Esther Chavez.

CIRCULO DE MUJERES PERIODISTAS

En sesión especial las integrantes de esta agrupación recibieron la visita de los máximos directivos del Comité Cívico Pro Mar Boliviano, Dra. Ruth Maldonado y Gral. César Ruiz Velarde, quienes hicieron conocer los objetivos que persigue esta institución cívica y pidieron el apoyo de las mujeres de prensa en su labor de concientización a la población del país sobre el anhelo marítimo.

Los expositores explicaron que el Comité Pro Mar Boliviano viene realizando una labor seria y profunda para delinear una estrategia boliviana sobre la solución al problema marítimo. En este trabajo, dijeron, colabora en forma espontánea un núcleo grande de profesionales y especialistas.

COMITE FEMENINO DE OBRAJES

El próximo martes 18 se llevará a cabo el té mensual preparado por las damas componentes del Comité Femenino de Obrajes. La reunión se realizará en el Club Naviana.

CIRCULO FEMENINO DE CULTURA FRANCESA

En el Salón de Actos de la Alianza Francesa se realizó ayer una Asamblea General en la que fueron presentadas las nuevas socias del Círculo Femenino de Cultura Francesa

BINGO GIGANTE

El Comité de Damas Rotarias ha preparado para esta tarde un Bingo gigante que se realizará a horas 14.30 en el Club de La Paz. Los fondos a recaudarse serán empleados en obras en beneficio de la comunidad.

ASOCIACION BOLIVIANA DE SECRETARIAS

Las socias de esta agrupación recientemente organizada se reunen mañana domingo en un té para despedir a la señorita Candelaria Angulo, asesora de la institución que se ausenta con destino a Colombia. La reunión se realizará en la residencia de Fanny de Garret, calle Miguel de Cervantes 2960.

DAMAS PANDINAS

Se invita a todos los residentes pandinos en esta ciudad, a la posesión de la primera Mesa Directiva del Comité de Damas Pandinas Gestión 1974/75, que se realizará hoy a horas 15 en el domicilio de la señora Ligia de Criales (Avda. República Dominicana N° 1841).

COFEDE

El lunes a las 18.00 p.m. en la residencia de su Presidenta, señora Julia Zilvetti de Ormachea, se reúnen las componentes del Comité Femenino de Defensa de los Derechos de La Paz.

CENTRO CULTURAL DE SOPOCACHI ALTO.- En ceremonia realizada la semana pasada fue posesionada la primera Mesa Directiva del Centro Cultural Femenino de Alto Obrajes. En la fotografía, la Presidencia, Dra. Nelly de Palomeque, junto a sus colaboradoras

El día de hoy cumple dos años el niñito JOSE ALFREDO JIMENES CANAZA. Con ese motivo será agasajado por sus padres con un té-piñata.

AGENDA FEMENINA

Fallecimientos

En la paz del Señor y confortada con los auxilios de la Santa Religión Católica y bendición del Señor ha dejado de existir la que en vida fué ejemplar madre y esposa

Doña ISABEL CABERO vda. de VILLARPANDO

(Q. E. P. D.)

Luisa, Agustín, Antonio, Juana, Candelaria y María, hijas o hijas políticas;Delia, Jaime, Eduardo y Luis, nietos y demás familiares, ruegan a sus amistades concurrir a la traslación de los restos mortales al Camenterio General el día de hoy sábado 15 a horas 16 y 30. El cortejo fúnebre partirá de la calle Otero de la Vega Local del Sindicato de Cinematografistas.

La Paz, junio, 1974

En la paz del señor y confortada con los auxilios de la Santa Religión Católica y la Bendición Papal, ha dejado de existir la que en vida fue ejemplar y abnegada madre:

Sra. MARCIANA LIRA Vda. DE LUJAN

(Q. E. P. D.)

María Nery, Reynaldo Luján Lira, Ninfa L. de Cordero y Hortencia L. de Irusta, hijos; Severo Cordero, Hugo Irusta y Estebania B. de Lujan, hijos políticos; Natividad L. de Mollinedo y Remigia Lira, hermanas; Melitón Mollinedo, Mercedes L. v. de Montes de Oca, Prudencio R. v. de Luján, hermanos políticos; los primos, sobrinos, nietos, bisnietos y demás familia, ruegan a sus relaciones, personas piadosas y en especial a los residentes de la Prov. Los Andes, Círculo Social Pucarani, Frat. Pucarani 20 de Noviembre, Cultural Pucarani, Centro Social de Obreros, Romeros al Santuario del Señor de Lagunas, Cofradía de la Santísima Trinidad, Hermanas Terciarias de San Francisco, Empleados y Jubilados del Banco Minero de Bolivia, Instituto Nal. de Estadística, Servicio Nal. de Desarrollo de Comunidades, Club Lilas 70, D.I.P., Romeros de San José de Pucarani, se dignen asistir a la misa de cuerpo presente a horas 15 y a la traslación de los restos mortales de la extinta al Cementerio General, el día de hoy sábado 15 de los corrientes a horas 16 p.m.
El cortejo fúnebre partirá de la Av. Pando N° 248
Atención que comprometerá la gratitud de la familia doliente.
"CASA GUZMAN" final calle Figueroa Tels. 24014 y 56207.

Misas

AGRADECIMIENTO E INVITACION

Asunta A. de Guisbert, hermana, doctor Daniel D. Guisbert hermano político, Arturo Jauregui A., Raul Jauregui A., Cristina A. de Meyer y Paquita A. de Ayala, sobrinos nietos y demás familia de la que en vida fue.

Señorita SILVIANA AYALA BURGOA

(Q. E. P. D.)

Agradecen a todas las personas que acompañaron a la familia, a hicieron llegar sus sentimientos de pesar y ofrendas florales en momentos de dolor, é Invitan: a la Misa, que recordando los ocho días de su llorado fallecimiento y por el eterno descenso de su alma, se oficiará el día de hoy (Sábado), a horas 11 y 30 a.m. en la Basílica de San Francisco. Será favor que agradecerá la familia doliente.
El duelo se despide por tarjeta.

3 de MAYO de 1876.
15 de MAYO de 1974.

Los hijos, hijas políticos, nietos, bisnietos y familia, del que en vida fue: Padre ponderado, Benemérito del Acre, fundador de la Federación Obrera Sindical "F.O.S.", Jubilado Ferroviario de Via y Obras.

Dn. MANUEL TOVAR BALDIVIESO

Q. E. P. D.

Ruegan a sus amistades y personas piadosas se dignen asistir a la Misa de Requiem que en sufragio del alma del extinto, recordando los 30 días de su fallecimiento se oficiará el sábado 15 de junio de 1974 a horas 19.15 (7.15 p.m.) en el Templo de La Recoleta, Avenida América.
Su asistencia compromete la gratitud de la familia doliente.
El duelo se despide en la puerta del Templo.
La Paz, junio de 1974 - AÑO SANTO -

EL CAPO...EL UNICO.. que rompe records de TAQUILLA !!

RIOMA FILMS, S.A. Presenta a su ídolo nacional MARIO MORENO

CANTINFLAS
CONSERJE en CONDOMINIO
con CLAUDIA ISLAS - RAQUEL OLMEDO.
MUY PRONTO EN BOLIVIA

Comité de la CIM:

Destacó la actuación femenina en diversos eventos internacionales

Ayer se llevó a cabo la sesión de honor preparada por el Comité Boliviano de Cooperación a la CIM para rendir homenaje a la Dra. Marina Lijerón de Betachini por su cooperación a las campesinas que asistieron al II Seminario de la Mujer Campesina realizado en Buenos Aires. La Dra. Betachini que reside en esa ciudad, fue congratulada tambien por su reciente designación como Agregada Cultural de nuestro pais en la Republica Argentina.

El Comité hizo llegar su palabra de felicitación a la Dra. Elizabeth Iñiguez de Salinas, Jefe del Departamento Legal del Banco Central quien llevó la representación del pais a la Reunión sobre Aspectos Monetarios de ALALC realizada en Arequipa. También se congratuló a la señora Martha Trigo de Velazquez por su reciente designación como Presidenta del Consejo Latinoamericano de la Juventud Femenina, creado en México últimamente.

La Presidenta del Comité de Colaboración a la CIM y las asesoras dieron una amplia información sobre las actividades que cumple esta entidad en beneficio de la mujer. Se enumeraron los seminarios y mesas redondas que sobre diversos temas realizó el Comité y que contribuyeron a enaltecer el papel de las delegadas bolivianas a diversos eventos de carácter continental.

Doña Matilde Carmona de Busch, fundadora de la Comisión Interamericana de Mujeres y la Lic. Asunta Bristot rememoraron los hitos más importantes de la labor realizada en América y en nuestro país en pro de las conquistas femeninas.

La reunión que tuvo carácter informal, contó también con la presencia de las delegadas al V Congreso Latinoamericano de Integración a realizarse próximamente en Buenos Aires, Prof. Maruja Palacios y señora Olga de Querejazu, y las participantes en el Primer Seminario sobre Artesanía que tendrá lugar el próximo mes en el Paraguay, Lic. Yolanda Villalba y Dra. Julia Elena Fortún.

En otra intervención, la Presidenta del Comité, señorita Gabriela Touchard, manifestó su deseo de que esta institución pueda encontrar el lugar que le corresponde dentro de las instituciones femeninas, colaborando con ellas en una labor más integrada y coordinada para lograr la incorporación de la mujer dentro de la dinámica del desarrollo de nuestro país.

HOSPITAL METODISTA

CONVOCATORIA PARA RESIDENCIA MEDICA EN EL DEPARTAMENTO DE MEDICINA

Se convoca a los señores médicos recién egresados, para llenar la residencia vacante en el Departamento de Medicina Interna.
Favor presentarse a entrevista personal, con sus respectivos documentos el día viernes 21 del presente mes a hrs. 11:00 en la secretaría de la Dirección del Hospital.
Mayores informaciones: Teléfono 82026 - Interno 14.

SE VENDE

Por motivo de viaje vendo ropa alemana nueva y medio uso, televisor, cocina a gas, aspiradora y utensilios de cocina, los días sábados y domingos.
Edif. San Jorge N° 2939 3°. piso Depto E. Teléfono 54090.

SECRETARIA BILINGUE

Para trabajo de responsabilidad requiere Empresa Industrial de prestigio. Es imprescindible dominio del inglés y español. Para entrevista favor llamar al teléfono 63862 en horas de oficina.

UNIVERSIDAD BOLIVIANA
UNIVERSIDAD MAYOR DE SAN ANDRES
FACULTAD DE CIENCIAS JURIDICAS, ECONOMICAS Y SOCIALES

CARRERA DE DERECHO EXAMENES DE ABOGADO

Se pone en conocimiento de los señores Licenciados en Derecho, que los Exámenes de GRADO para optar el Título Profesional de ABOGADO se recibirá a partir del día 24 del mes de junio del año en curso, a horas 17.00 y siguientes.
Las solicitudes con la documentación correspondiente se recibirán en el Rectorado, hasta el día 17 del mismo mes a horas 18.

La Paz, 14 de junio de 1974.

(Fdo.):- Lic. Eliana v. de Eyzaguirre, DECANO a.i. DE LA FACULTAD DE CIENCIAS SOCIALES; V°. B°. Dr. Gonzalo Romero Pringle, SECRETARIO GENERAL UMSA.

EXPOSICION EN SANTA CRUZ

El artista Hugo Rojas Lara inaugura hoy en el Salón de la Casa de la Cultura, auspiciado por el Centro de Artistas Plásticos de esa ciudad y Bolivian American Tobacco Co.

Hugo Rojas Lara a sido galardonado en varios certámenes con importantes premios y además participó en dos bienales en 1969 en Sao Paulo Brasil y 1970 en Buenos Aires Argentina.

Para fines del presente año expondrá en el Museo Nacional del Arte La Paz; y el próximo año a sido invitado para exponer en el Instituto de Arte Contemporáneo I.A.C. en Lima Perú.

DEUDORES MOROSOS A SOCIEDAD ANONIMA "VOLCAN"

Nombre o Razón Social

Aguilar Tomás
Alcaldía Municipal de Irupana
Aserradero Antofagasta
Aserradero Don Carlos
Bahene Rolando
Banco Minero de Bolivia
Biggeman Hugo
Bolivian American Mining
Boudoin Luis
Bustamante José
Carroceria Metálica Nacional
Comp. Industrial de Productos Alimenticios
Compañía Nacional de la Sal
Cooperativa Illipis Salvadora
Corquina Limitada
Corporación de Desarrollo
Claros Javier
Chavez Danilo
Damas Voluntarias Adaptación Infantil
Diario Jornada
Eguia Oscar
Empresa Bralf Ltda.
Escobar Angel
Establecimientos Industriales Ivon
Frigorífico Nacional
Fundación Boliviana contra el Cáncer
Fábrica Condor
Fumacol
Garabito M. Luis
Garage Volkswagen
Herboso Marcelo
Heriba Ltda.
Hospital de Clinicas
Imna Ltda.
Industria Boliviana del Hierro y Acero
Ingenieros Asociados
Ingesa
Ingetec
Jirasco José
Jisal Ltda.

MINISTERIO DE URBANISMO Y VIVIENDA

CONSEJO NACIONAL DE VIVIENDA PARA TRABAJADORES FABRILES, CONSTRUCTORES Y GRAFICOS

Plan Piloto 208- Segunda etapa

AMPLIACION PLAZO CONVOCATORIA PROPUESTA Nº 006/74

Por resolución de la Junta Directiva del Consejo Nacional de Vivienda Fabriles, Constructores y Gráficos y a solicitud de la Cámara Boliviana de la Construcción y empresas afiliadas se amplía el plazo de la Convocatoria No. 006/74 para que las empresas constructoras de Primera, Segunda y Tercera categoría puedan presentar sus propuestas para la construcción de:

a) 40 viviendas unifamiliares en la zona de El Alto de la ciudad de La Paz
b) 30 viviendas unifamiliares en la zona de Coña-Coña de la ciudad de Cochabamba.

Los planos, pliegos de especificaciones generales y técnicas podrán ser retirados de las oficinas del Consejo, situadas en la Av. 20 de Octubre No. 2230, 6o piso Oficina No. 607 de esta ciudad o en las oficinas de la Administración Distrital de Cochabamba, ubicadas en la calle Nataniel Aguirre No. 6431 altos, previo pago de $b. 500.--

Las propuestas deberán ser presentadas en sobre cerrado y lacrado, cumpliendo con todos los requisitos exigidos por disposiciones legales vigentes relativas a licitaciones, hasta horas 18 del día 24 de junio del presente año a las oficinas del Consejo.

La Paz, 14 de junio de 1974
RELACIONES PUBLICAS

AVISOS ECONOMICOS

Revistas Libros

OBRAS RECIEN RECIBIDAS

TOMASCHEWSKI Didáctica General.
LIUBLINKAIA - Desarrollo Psiquico del Niño.
MERANI - Psicologia y Pedagogia.
HUBERT - El Desarrollo Mental - Tomo I La Infancia. Tomo II La Adolescencia. Obra recomendada para Psicólogos, Médicos, Maestros, Padres.
HALIER - Psicologia Industrial
RUBINSTEIN - Principios de Psicologia General.

GISBERT y CIA. S.A.

Libreria - Papeleria - Editorial.
Casilla 195
La Paz

LA MEJOR LITERATURA! Lo más selecto de la literatura boliviana, Premio de Cultura 1973, del escritor Porfirio Díaz Machicao: "El estudiante enfermo", "Vocero" e "Historia del rey chiquito". Libreria Difusión, Av. 16 de Julio 1601

COMPRO REVISTAS, Misterix, Gran Bonete, Frontera y Hora Cero. Tel. 26643. (Tardes) R.

"VIDAS ILUSTRES", compro ejemplares del 1er número al último. Tel. 26643 (Tardes) R.

Antiguedades

"ANTIGONOVO" Compra y vende las mejores ANTIGUEDADES, platería, y artesanias Galeria Luz. (15-19/48253).

ANTICUARIO DEL 1483, compra vende exposiciones consignaciones espejos dorados, consolasa-arcos cuadros y otros. México 1483, telefono 29562. (12-15/48026)

Departamentos Habitaciones

RESIDENCIAL MADRID Ofrece habitaciones con fortables, a precios módicos, en zona comercial de la Avenida Aroma. Dirección Calle Junín 6723 (al lado de Flota Continental).

NECESITO Departamento pequeño. Fago hasta $b. 800.oo Ref. Teléfono 63896. (R)

ANTICRETICO Habitación, patio amplio mucho sol. Referencias teléfono 41569 (15-16/48273).

DOY ANTICRETICO 2 piezas cocina Linares 1021 buscar señora Victoria (15-21/48253).

DEPARTAMENTO GRANDE Ofrezco $b. 2.400.oo Ref. Teléfono 21584 o calle Castro Nº. 1581 Buscar Sr. Escobar. Preferible en horas de la noche (R).

HABITACION Necesito una habitación en alquiler. Preferible en zona central. Ref. Evaristo Valle Nº. 158 Preguntar por Sra. Angélica (R)

HABITACION INDEPENDIENTE Necesito habitación independiente, con bastante luz para estudio de pintura Ref. teléfono 23568 (R)

DEPARTAMENTO. Dos dormitorios, living-comedor y dependencias, doy en anticrético o mixto, Abdón Saavedra 2110 esquina Fernando Guachalla. (15-17/48275).

NECESITO, dos departamentos en anticrético ofrezco 50.000.- $b. por cada uno llamar de lunes a viernes al T.A. 24494 (12-16)

Tiendas Kioscas

AVISO. Los propietarios de la tienda Pisagua-Manzaneda, advierten que la señora Nila de Mazuelos no puede traspasar, transferir, ceder, ni hacer ninguna transacción que seria ilegal. (14-16/48196).

ANTICRETICO TIENDA AMPLIA $b. 50.000.- Rodriguez 649. (13-16/48174)

TIENDA Y COCINA Anticrético 10.000 Quintanilla Zuazo 284 (15-16/48265).

SE TRANSFIERE Un Kiosko. Referencia Figueroa Plaza San Francisco lado del recluso puesto de gafas (13-15/48169)

SE ALQUILA, una tienda amplia en la zona de San Pedro, referencias Plaza Belzu 290. (10-16/T)

Casas

EN VENTA Casa céntrica bien orientada con 3 dormitorios, escritorio, 2 baños, dependencias, amplia recepción, garaje, jardín. Eduardo Caba 1537 Miraflores (media cuadra plaza Uyuni). (15-18/48260).

VENTA O ANTICRETICO, casa con 1.000 m2., de terreno en SORATA (Villa Silva). Referencias teléfono 63122 (R)

EN OBRAJES CASA JUNTA. Todas las dependencias. Teléfono 83602. (15-16/48258).

COMPRO CASA Calacoto, La Florida -tres dormitorios, dependencias, garaje y jardín. Referencias teléfono 83340 (15-16/48267).

NECESITO CASA Cuatro dormitorios, dependencias alquiler-anticrético. Sopocachi Bajo San Jorge. Referencias teléfono 27759 (15-25/48269).

COMERCIAL SUR.- Yanacocha 428. Of. 10.- Compra casa. San Pedro, Villa Fátima. Hasta 220.000. (15-16).

COMERCIAL SUR.- Yanacocha 428. Of. 10.- Vende casas Villa Copacabana, Tembladerani, Villa Victoria, Zona Central, Villa Armonia. (15-16).

SE VENDE Casa en San Miguel. Referencias Bloque G. Nº 15 (15-17/48273).

COMERCIAL SUR.- Yanacocha 428. Of. 10.- URGENTE Compra casa, dos departamentos, independientes. Hasta 400.000 (15-16).

NECESITO CASA JUNTA.- ultimo tres dormitorios Preferible Miraflores Sopocachi Ref. Teléfono 60136. (r).

Vehiculos

OPEL COMODORO En venta modelo 71, 6 cilindros, 4 puertas, bastón en el piso, 27.000 kilometros recorrido. Verlo y tratar calle Juan Federico Zuazo 1885 Teléfono 22729 (13-20/48191)

CHEVROLET 1967 Camioneta estacas 50 quintales, Vendo Colombia 416. (13-15/48177)

OFREZCO GARANTIA HIPOTECARIA. Deseo adquirir vehiculo especial recorridos turisticos hasta 24 asientos. Teléfono 61067. (14-16/48192).

Restaurant Bares

PENSION FAMILIAR Restaurant "ILLIMANI" recibe pensionistas. Atención de desayuno, almuerzo, cena y platos a la carta. Atendido por su propietaria. (R).

Repuestos

VENDO CARCURADOR A medio uso y en perfectas condiciones para motor VOLKSWAGEN 1500 - Ref. teléfono 41125 de 10 a 12 S. Maldonado.

SIMCA Compro piñón y corona de auto Simca Ref.: teléfono 27591.

Propiedades Terrenos

COMERCIAL SUR.- Yanacocha 428. Of. 10.- Vende terrenos económicos. Diferentes zonas y medidas. (15-16).

VENDO TERRENO, en Villa La Merced. Teléfono Comercial en zona céntrica, grabadora "SONY" Stéreo 500 A. Referencias teléfonos 61401 - 25369. (12-18/48156)

VENDO TERRENOS de 209 metros, cada uno, en la zona de Alto Calacoto. Preguntar entre 16 y 19 por el Sr. Siles. Teléfono 84493. (R)

Profesores Academias

ALEMAN Clases a DOMICILIO (Todo Nivel). Teléfono 29616. (15-16/48197).

CLASES MATEMATICAS Física, química, todo nivel. Teléfono 21477 (11-20/T)

Ofertas especiales

VENDO. Abrigo de Nutria. teléfono 43214 (14-15/48240).

VENDO PASTELES, Pan molde, pancitos especiales. Se hacen tortas para Matrimonios y Cumpleaños. Bueno 540-534 (15-21/48253).

ECONOMISTAS Auditores, abogados, administradores de empresas, estadísticas, contadores generales e investigadores privados se ofrecen. Reserva y seriedad. Visite PROGEEC Ltda. Galerías Luz 3er. piso Of. 19. (R)

Empleados

COCINERA Necesito con certificados o garantía personal. Referencias Avenida Arce 2448 o teléfono 23183. (R).

NECESITAMOS CHICA O CHICO Para empleo doméstico teléfono 83062 (13-17/48182)

Tocadiscos TV-Radios

APARATO CUADRAFONICO 4 en 1 de 4 parlantes Tel. 21584 o calle Castro 1581 Sr. Escobar (r).

VENDO RADIO "KORTING" 4 altoparlantes alta fidelidad 4 registros ondas corta y larga FM - (UKW), control de tonos agudos y graves, estufa a gas, Colombia 643 (15/48259).

VENDO aparato stereo, 4 cn 1200 Watts Marca Silvania, parlantes con suspensión de aire Ref. Tel. 41944 (r)

DE OCASION Se vende equipo Stereo "BELL-GARRARD" Teléfono 53674 (15-16/48199).

VENDO RADIO "ZENITT" Transoceanic. Teléfono 52742 (15-16/48264).

Máquinas

COMPRO Maquinas de coser, escribir, radiola, refrigeradores, acordeones, bicicletas, y joyas. Tel. 50572. (R)

MAQUINA DE COSER, vendo máquina de coser a pedal. Re. Castro 1698 Sr. Benedicto Quiroga. R.

COMPRO MAQUINA De Imprenta Automatica. Ref. Av. America 119. 2º piso. (15-16/48251).

COMPRO Máquina fotográfica y de escribir, Socabaya 340 4º. piso Oficina 406 (15-15/T)

MAQUINA CALCULADORA "MONROE" Vendo Ref. teléfono 20318. (13-16/48176)

Técnicos

PASCUAL, pintor de interiores y exteriores llamar al teléfono 62307. (7-21/T)

PLOMERO. Se hacen instalaciones y Reparaciones. Teléfono 54306. (14-15/48194).

PINTOR Albañil dirige obras, reparaciones. Teléfono 60206. (14-15/48193).

ELECTRICISTA Instalaciones y Reparaciones teléfono 41585 (11-15/48029)

CEPILLAMOS PISOS A Máquina y plastificado teléfono 62287 (13-17/48181)

REPARAMOS TELEVISORES, radios con GARANTIA a domicilio, teléfono 62529. (12-15/T)

PLOMERO Instalaciones Reparaciones Sanitarias. Teléfono 56517 (15-16/48274).

"TALLER MARIHCA" Restauración de obras antiguas. Bueno Nº 240 - Esquina Camacho (15-19/48253).

TECNICO EXTRANJERO, arreglo televisores a DOMICILIO, teléfono 27801 (12-18/48153)

TECNICO EXTRANJERO Repara Televisores a DOMICILIO Foto 29576 (13-15/48170)

TELE-ELECTRO "MUNDIAL", reparaciones radiolas, refrigeradores, calefones, cocinas gas, eléctricas de toda marca GARANTIZAMOS. Teléfono 62952(4-21/T)

TECNICO - GAS Garantiza instalaciones, Reparaciones y conversiones de kerosene a gas. Quintanilla Zuazo 271 teléfono 55888 (11-18VII/48036)

Orquestas

ORQUESTA "L.M." Garantiza calidad, teléfono 21141 (13-17/48172)

LOS PEQUENINOS Orquesta Electrónica teléfono 50556 - 65343 (11-20/48036)

ORQUESTA Para sus fiestas teléfono 53220 (11 / 20/47915)

Teléfonos

ALQUILO Teléfono particular. Referencias teléfono 35176 (15-17/48257). .

SE VENDE Dos teléfonos particulares en San Pedro y Comercio. Teléfono 40364 horas Oficina Feriados 64109 - 24892 (13-16/48178)

Muebles

POR VIAJE VENDO 2 juegos de dormitorio. Atención únicamente Sábado 15 y Domingo 16 horas 9,30 a 18.00 p.m. Panamá esquina Brasil Nº 1588 teléfono 60155 (15-16/48198).

MUEBLES VENDO Comedores, dormitorios, formicados, livings FACILIDADES Alimirante Grau 1306, esquina Yacuma (15-16/48261).

VENDO A PLAZOS Living, comedores, dormitorios Juan de la Riva 1419 Teléfono 65836 (15-20/48256).

EN VENTA, una cuna metálica en buen estado. Calle Pasoskanqui esquina Brasil (Sr. Efraín, carpintería - lado vidriería) M.

Ropa

MOTIVO DE VIAJE Se vende ropa de mujer. Referencias Prolongación 14 de Septiembre Nº 89 2do. puente Obrajes. (15-17/48255).

Micronoticias

CIUDAD DEL VATICANO, JUN. 14 (AFP).- El Papa Paulo Sexto nombró hoy Nuncio en Honduras y Nicaragua a Monseñor Gabriel Montalvo.

Nacido en Bogotá el 27 de enero de 1930, Monseñor Montalvo fue ordenado sacerdote en 1953.

Montalvo entró en la diplomacia vaticana en 1957 y representó a la Santa Sede en BOLIVIA, Argentina y el Salvador.

Ultimamente Montalvo era consejero para los asuntos públicos de la iglesia o "cancilleria" del Vaticano.

--*-*-*

BUENOS AIRES, JUN. 14 (AFP).- La vicepresidente de la Argentina, señora María Estela Martinez de Perón, viajará mañana a Italia iniciando así una serie de visitas a otros paises europeos, según anuncia hoy el diario "La Prensa".

--*-*-*

BUENOS AIRES, JUN. 14 (AFP).- La versión uruguaya de que el gobierno argentino había prohibido el libre tránsito al exsenador uruguayo Enrique Erro, asilado desde junio último en Buenos Aires, no fue confirmada ni desmentida en el Ministerio del Interior.

Esa versión había sido propalada por la cadena de radio y TV uruguayas, y señalaba que las autoridades habían prohibido a Erro el tránsito y la residencia en la capital federal y otras provincias argentinas "por su inconducta en el país hermano".

--*-*-*

MADRID, JUN. 14 (AFP).- El teniente general Carlos Fernández Vallespin, 61 años, ex-combatiente de la "división azul" que luchó junto a las tropas nazis en Leningrado, fue nombrado hoy aquí Jefe del Alto Estado Mayor Español.

Reemplazó al teniente general Manuel Díez Alegría, 68 años, pasado obligatoriamente a retiro, considerado como jefe del ala "liberal" de las fuerzas armadas españolas.

--*-*-*

EL CAIRO, JUN. 14 (AFP).- El presidente egipcio Anuar el Sadat efectuará probablemente su viaje oficial a Estados Unidos en septiembre, indicó hoy aquí el diario al Ahram, generalmente bien informado.

El Presidente Richard Nixon, al anunciar el jueves la aceptación por su colega de una invitación para una visita a Estados Unidos, puntualizo que el jefe del estado egipcio y su esposa viajarian a Washington antes de fin de año.

--*-*-*

EL CAIRO, JUN. 14 (AFP).- El Presidente Richard Nixon y su esposa salieron hoy de aquí a las 15H33 locales (12H33 GMT) rumbo a Arabia Saudita despues de una visita oficial de tres dias en Egipto.

Fueron despedidos en el aeropuerto por el presidente egipcio Anuar el Sadat y su esposa y altas personalidades del pais.

Nixon y Sadat pasaron revista a la guardia de Honor y los himnos nacionales de los dos paises fueron interpretados.

--*-*-*

YOYOTSUKA, JUN 14 (AFP).- Unos cien marineros del portaaviones norteamericano Midway desertaron y se quedaron en este puerto, informó hoy aquí la policia japonesa.

El navio, de 51.000 toneladas, solló amarras de su base en este puerto, sin los cien hombres a bordo, según la oficina de Yoyosuka de la Asociación de Veteranos de Vietnam contra la Guerra, una organización pacifista norteamericana.

Siete marineros del Midway revelaron a los periodistas: "nos negamos a volver al barco".

--*-*-*

BOSTON, EE.UU. JUN 14 (AFP).- El avión supersónico franco-británico Concorde salió de aquí a las 09.07 locales hacia Miami llevando a bordo al senador Joseph Walsh varias personalidades de Boston y representantes de la prensa norteamericana.

El aparato debia efectuar el trayecto de ida y vuelta Boston Miami en la misma jornada y en una hora y cuarenta minutos.

El regreso de Concorde a Boston estaba previsto para las 14.10 locales.

Varios

HOTEL ATLANTIC Avenida Armentia 521 teléfono 22342 habitaciones individuales $b. 20.00 delegación convencional (15-25 VII/48266).

COMPRO APARATO DE REMO PARA GIMNASIA, referencias teléfono 41351

ORTOPEDIA "AMERICANA" Yanacocha 715 (15-25 VII/48263).

CERAS "JUHO" Fabrica de ceras "JUHO" ofrece su producto por mayor y menor Referencias Pasaje Kuljis 541 (R)

COMPRO LATAS Vacías de leche. Referencias Pasaje Kuljis 541 (R)

COMPRO BASTON, metálico importado suelta Ref. Edificio Esperanza (Ascensorista).

COMERCIAL SUR.- Yanacocha 428. Of. 10.- Vende mezcladora para Hormigón. 49 pies cúbicos. (15-16).

VIGAS De pino oregón, de 1 metros de largo. Tel. 42398. Sr. Fortunato Rodriguez. (R)

PIZARRAS Todo color, estufas fachadas, pisos final Prolongación Victor Sanjines 121 Teléfono 43131 (13-18/48173)

VENDO CINE Ocasión en pleno funcionamiento en zona popular, por motivo de viaje, o cambio por movilidad. Referencias teléfono 20497 (EVF).

URGENTE LIQUIDO Refrigeradores, cocinas, lavadora y secadora de ropa, máquina de coser, escribir, alfombras, piano VARIOS. Ref. Av. Ecuador 2186.

COCHABAMBA

EN COCHABAMBA, LINDO LOTE en barrio urbanizado VENDESE. Teléfono 52095 (R)

EN VENTA Chalet nuevo, Zona residencial QUERU QUERU calle Juan Capriles frente Avenida América y a 50 metros Plazuela La Paz tiene 4 dormitorios, living, garaje, cocina, 2 baños tiene 500 M2. superficie Edificada 230 M2. Ref. Teléfono 7385 Casilla 2562 COCHABAMBA (13-15 - 8448)

CAMIRI

CHALET EN VENTA Con jardines y árboles frutales en la ciudad de Camiri apta para oficinas o sede social. Referencias teléfono 22748 de horas 12 y 30 a 13 y 30 y de 19 adelante. Casilla 5281 La Paz.

SANTA CRUZ

VENDO SACOS DE YUTE Desde $b. 16.- la bolsa Calle Pari frente Hotel Santa Cruz Mini Frial. (11-18/48039)

AGENDA

PRESENCIA Av. Mariscal Santa Cruz - Edif. Esperanza CENTRAL. Tel. 90465 - 61125 y 52184- **GERENCIA:** Tel. 52172.- **PUBLICIDAD:** Tel. 52178 **REDACCION:** Tel. 51986 - Casilla 1451- Cajón Postal 5275.

FARMACIAS DE TURNO
DEL 15 AL 22 DE JUNIO

BOLIVIANA, Ayacucho No. 394- 22202.- **YUNGAS,** Yungas No. 739- 24127.- **LA MILAGROSA,** Av. Kennedy No. 304- 53546.- **LA SALVADORA,** Sagarnaga No. 376- 23865.- **LA SALUD,** Tumusla No. 613.- **EL PRADO,** Av. 16 de Julio No. 1898- 20711.- **SAN CRISTOBAL,** Av. Tejada Sorzano No. 106.-

FARMACIAS DE TURNO PERMANENTE

OBRAJES, Plaza Franz Tamayo Tel. 82081- Obrajes.- **SAN CARLOS,** Av. Republica 36 Tel. 20222 Villa Victoria.- **VERA CRUZ,** Av. Antofagasta s/n. 100 Tel. 59107 Alto de La Paz.- **CRISTO REY,** General Lanza 2110 Tel. 27534 Sopocachi Alto.

TELEFONOS DE URGENCIA

BOMBEROS 119.- **ASISTENCIA PUBLICA** 118-22111.- **RADIO PATRULLA** 110.- **TRANSITO** 20345.- **SAMAPA** 26828-26548.- **ENERGIA** 54327.- **TELEFONOS DESCOMPUESTOS** 115.- **INFORMACIONES** 104.- **SEGURIDAD** 117.- **LARGA DISTANCIA-EXTERIOR** 55907-09.- **INTERIOR** 20402-03.- **HOSPITAL DE CLINICAS CENTRAL** 22821- 22872.- **AASANA** 53533-35310.

FLOTAS

TRANS-SERVICE LTDA. Alto de la Alianza Nº. 757 Tel. 42134.- **TRANSPORTES "EL CHAPACO"** Chuquisaca Nº 364 Tel. 40254.- **TRANSPORTES UNIVERSAL** Av. Montes 636 Tel. 42832.- **TRANSPORTES SAMA.** Murillo esq. Graneros 737.- **TRANSPORTES PULLMAN BOLIVIA.** Plaza Alonso de Mendoza, teléfonos 55854- 25402.- **ANDINO,** León de la Barra 386 Tel. 20473.- **EL CARMELO.** Av. Pando 148 Tel. 28581.- **CONTINENTAL.** Av. Montes 636 Tel. 23061.- **COPACABANA,** Av. Montes 636 Tel. 42832.- **EL SANTUARIO.** Av. Camacho 1223 Tel. 27677.- **TRANSPORTES PILCOMAYO.** Figueroa esq. Tiquina Tel. 22858.- **ALIANZA,** Av. Montes 700 Tel. 26276.- **URUS,** Bozo 194 Tel. 50733.- **TRANSPORTES SAN CRISTOBAL** Plaza Alexander 190 Tel. 27775-41078.- **FLOTA YUNGUEÑA,** calle Corsino No. 1377. Tel. 43001.- **TRANSPORTES TARIJA,** Tiquina 37 Tel. 38911.- **TRANSPORTES VICTORIA,** Emilio Calderon 383 (Gran Poder) Tel. 58599.- **TRANSPORTES ABAROA,** Plaza Alonso de Mendoza 242 Tel. 27096.- **MICROBUSES KIRQUINCHO,** Bozo 106 Tel. 54812.- **TRANSPORTES MOTO MENDEZ.** Chuquisaca 626 Tel. 23631.- **TRANSPORTES TUNARI,** calle Bozo No. 108 Tel. 40375.- **TRANSPORTES MANCO KAPAC,** calle Tumusla 569 (Hotel Tumusla).- **"DORADO ORIENTE",** Pullman de lujo calle Bozo 108 Tel. 40373.- **TRANSPORTES RIVEROS,** (a Copacabana) Av. Montes 660 Tel. 20986.- **EXPRESO PANAMERICANO LTDA.** Servicio: Potosí- Sucre- Villazón. Dirección calle Bozo No. 167 teléfono 20803.

EMPRESAS AEREAS

LLOYD AEREO BOLIVIANO, Tels. 54649- 53232- 55769- 51153- 51152- 59063.- **LUFTHANSA,** Tels. 20182- 25760- 59099- 50609.- **AEROPUERTO,** Tel. 59151.- **AEROLINEAS ARGENTINAS,** Tel. 50792.- **AVIANCA,** Tels. 57909- 58047.- **AIR FRANCE,** Tel. 57140.- **LAN,** Tel. 26536.- **KLM,** Tel. 42365.- **SWISSAIR,** Tel. 28924.- **PANAM,** Tels. 54117- 41865.- **BOA,** Tel. 26387.- **VARIG,** Tel. 42180.- **ECUATORIANA,** Tel. 54473.- **IBERIA,** Tels. 20270- 24378.- **ALITALIA,** Tel. 23494.- **B.O.A.C.,** Tel. 55541.- **CANADIAN PACIFIC,** Tel. 53545.- **SOUTH AFRICAN AIRLINES,** Tel. 52541.- **BRITISH- CALEDONIAN,** Tel. 53541.

BRANIFF INTERNATIONAL

VENTAS-INFORMES, Tels. 54105.- **AEROPUERTO,** Tel. 36303.- **CARGA,** Tels. 59233- 59012.- **ESTACION CENTRAL,** Tels. 52510- 53410.- **ESTACION GUAQUI,** Tel. 668.

AVISOS ECONOMICOS

H. MUNICIPALIDAD DE LA PAZ

ACCION COMUNAL

JORNADA DOMINGO 16

A hrs. 8:00 de la mañana se reunirán los vecindarios de las zonas periféricas en los campos de trabajo colectivo con el asesoramiento técnico de Acción Comunal.

CON VOLQUETAS

VINO TINTO (Cancha Litoral)
MARIA AUXILIADORA (Final Menendez y Pelayo)
ALTO MIRAFLORES - (Santa Rosa Chico)
EL TEJAR (Río Anantaque)
GRAN PODER (Ricardo Bustamante)
SAN ANTONIO ESTE (Calles 1- 3- 4).

SIN VOLQUETAS

VILLA COPACABANA (Sector IBBO)
EL TEJAR (Uta Pulpera)
VALLE HERMOSO
POKENI
SAN ANTONIO
SAN ANTONIO ESTE

MINISTERIO DE DEFENSA NACIONAL

VIVIENDA MILITAR

CONVOCATORIA Nº. 1/74

Se convoca a propietarios de inmuebles, lotes de terrenos, propiedades, departamentos horizontales, etc., en las ciudades de La Paz, Cochabamba, Santa Cruz, Oruro, Potosí, Sucre, Tarija, Trinidad y Cobija a presentar sus ofertas de venta, con destino a programas de vivienda propia.

Los interesados de La Paz como del interior del país, podrán recabar el formulario respectivo previo el pago de $b. 10.oo de "Vivienda Militar", edificio CONAVI 5to. piso (Avenida 20 de Octubre esquina Fernando Guachalla) Casilla Nº. 3396, La Paz, a partir del día lunes 17 del presente.

Las propuestas deberán ser entregadas a "Vivienda Militar" hasta horas 18.30 del día 15 de Julio del presente año.

La Paz, Junio de 1974

EL DIRECTORIO

Manaco Grama — RESULTADO No. 32

USE Manaco — SIMBOLO DE CALIDAD

Resultados de MANACOGRAMA Nº 32, llevado a cabo el día 14 de Junio en las oficinas de Publicidad de PRESENCIA ante Notario Publico.

1º Premio con $b. 300.- José Luis Urquidia H. calle Illampu 428 La Paz.
2º.- Premio con $b. 200.- Froilan Hinojosa Balcázar calle José L. Calderon 533 La Paz
3º.- Premio con $b. 100.- Raúl Sahonero Carvajal calle Esteban Arce 1328 Cochabamba.

GANE DINERO

PUBLICANDO SUS AVISOS ECONOMICOS en PRESENCIA

PREMIOS EN EFECTIVO

TARIFAS REDUCIDAS EN SERVICIO DE LA COMUNIDAD

SORTEOS MENSUALES

1o Premio $b. 500.- 2o Premio $b. 250.- 3o Premio $b. 150.- 4o Premio $b. 100.-

El único requisito para hacerse acreedor a uno de estos premios consistirá en conservar el recibo que por sus AVISOS ECONOMICOS extiende nuestro Departamento de Publicidad,

El numero de su recibo puede ser el premiado Y...Ud. cobra su premio a sola presentación de dicho recibo.

HOY CINES TV

TEATRO MUNICIPAL

Horas 20 LA RELIQUIA. Teatro Nacional Popular. Platea 10.- Anfiteatro 7.- Galería 4.-

MONJE CAMPERO Tel. 23333

Matinée, tanda y noche D'JANGO Y SARTANA CITADOS CON LA MUERTE (censura: apta para todo público) Matinée 9.00 y 5.50 tanda y noche 11.00 y 6.00.

16 DE JULIO Tel. 22191

Matinal Cine Club Juvenil 2001 ODISEA DEL ESPACIO Matinée, tanda y noche HORIZONTES PERDIDOS Matinée 7.00 y 9.00 tanda y noche 9.00 y 11.00.

UNIVERSO Tel. 42660

Matinée, tanda y noche EL TRITURADOR Matinée Mezzanine 9.00 Platea 7.00 tanda y noche Mezzanine 11.00 Platea 9.00

TESLA Tel. 53803

Matinée EL CONDE DRACULA tanda y noche LAS NOVICIAS (Prohibida menores de 18 años) Matinée 9.00 y 7.00 tanda y noche 11.00 y 9.00.

PRINCESA Tel. 51821

Matinée ALBA DE VICTORIA tanda y noche estreno en technicolor PARA MATAR UN PAYASO (prohibida menores de 18 años) Matinée, tanda y noche 6.00 - 5.00 y 4.00.

SCALA Tel. 23535

Matinée, tanda y noche ME ENAMORE SIN DARME CUENTA Noticioso El Mundo al Instante Matinée 7.00 y 9.00 tanda y noche 9.00 y 11.00.

LA PAZ Tel. 53842

Matinée, tanda y noche DJANGO EL BASTARDO Noticioso El Mundo al Instante Matinée 7.00 y 9.00 tanda y noche 9.00 y 11.00.

PARIS Tel. 29704

Matinée, tanda y noche EXPERIENCIAS PREMATRIMONIALES Matinée, tanda y noche Platea 6.00.

6 DE AGOSTO Tel. 23829

Matinée, tanda y noche LOS HIJOS DE MATA HARI Actualidades Mundiales Nº. 21 Matinée Platea 7.00 Mezzanine 9.00 tanda y noche Platea 9.00 Mezzanine 11.00.

ABAROA Tel. 50252

Matinée, tanda y noche dobles LA BATALLA DE BERLIN y MACHO CALLAHAN Matinée Platea 5.00 Alta 3.50 tanda y noche Platea 5.50 Alta 4.00.

CENTER Tel. 22026

Matinée doble LA ULTIMA AVENTURA y UN DOLAR AGUJEREADO tanda y noche doble LA CACERIA HUMANA y ESTABAN DESNUDOS Matinée 4.10 y 3.60 tanda y noche 5.20 y 4.10.

NOBEL Tel. 57387

Matinée, tanda y noche EL INVENCIBLE JUDOKA Matinée, tanda y noche 7.00.

EBRO Tel. 42939

Matinée doble FURIA SALVAJE y PASION POR EL PELIGRO tanda y noche doble PASION POR EL PELIGRO y CARNICERIA HUMANA Matinée 5.00 y 4.00 tanda y noche 5.50 y 4.50.

MEXICO Tel. 26867

Matinée doble ENTRE MONJAS ANDA EL DIABLO y SANTO EN LA VENGANZA DE LA MOMIA tanda doble LA BELLA MIMI y MARIA noche doble ENTRE MONJAS ANDA EL DIABLO y LA BELLA MIMI Matinée 5.00 y 4.00 tanda y noche 5.50 y 4.50.

ESMERALDA Tel. 52454

Matinée y tanda dobles ESTOY HECHO UN DEMONIO y EL MOTORISTA SUICIDA noche doble EL MOTORISTA SUICIDA y LOS MALVADOS DE SAINT PAULI (prohibida para menores de 21 años) Matinée 5.00 tanda y noche 5.50.

MIRAFLORES Tel. 53159

Matinée y noche dobles EL MANTO SAGRADO y HASTA QUE SE PONGA EL SOL tanda EL MANTO SAGRADO Matinée 5.00 tanda y noche 5.50.

BOLIVAR Tel. 25051

Matinée, tanda y noche SATURNINO Y LA VACA VACA.

VARIEDADES Tel. 24071

Matinée y tanda EL SATANICO DR. PHIBES y EL PROFESOR TIRABOMBAS noche EL SATANICO DR. PHIBES y LA VENDETA DE LOS ESPIAS Matinée 4.50 y 3.50 tanda y noche 5.00 y 3.50.

MURILLO Tel. 52647

Matinée Hs. 2,45 y tanda doble OPERACION DRAGON y EL PIRATA HIDALGO noche doble OPERACION DRAGON y LA MUJER DEL CURA (mayores de 21 años) Matinée 5.00 y 3.50 tanda y noche 5.50 y 4.00.

ILLIMANI Tel. 42755

Matinée, tanda y noche doble FESTIVAL DE LOS II PREMIOS y CANALLAS PERO HEROES Matinée 2.50 tanda y noche 3.50.

BUSCH Tel. 53694

Matinée y tanda LOS SANGUINARIOS y WODSTOCK noche LOS SANGUINARIOS y SERAFINO.

IMPERIO Tel. 40451

Matinée, tanda y noche dobles (gran estreno) CHAOCHOW GUY EL INVENCIBLE JUDOKA y GODZILA CONTRA LOS MONSTRUOS (Gigan el monstruo de 3 cabezas) Matinée 5.00 y 3.50 tanda y noche 5.50 y 4.00.

MADRID Tel. 24508

Matinée, tanda y noche dobles ROCK EL VALIENTE y SIMON BOLIVAR Matinée, tanda y noche Platea 4.50 Alta 4.00.

TESTIMONIO No. 95

CORRESPONDE

DE LA ESCRITURA DE CONSTITUCION DE EMPRESA MINERA COMERCIAL DE RESPONSABILIDAD LIMITADA QUE GIRARA BAJO LA RAZON SOCIAL DE "EMPRESA MINERA COMERCIAL (E.M.I.C.O.), SUSCRITA ENTRE LAS FIRMAS "NAROCO S.A."; "MERCANTIL CORONA S.A." Y EL SEÑOR EDUARDO LLOSA BARBER.

En la ciudad de La Paz, a horas dieciocho del día de hoy trece de Abril de mil novecientos setenta y cuatro años; Ante mí, el Abogado Julio Endara Velarde, Notario Especial de Minas y Petróleo y testigos que al final se nombran y suscriben, fueron presentes; el señor Fernando Nuñez Barday, en su calidad de Apoderado de las firmas Naroco S.A., y Mercantil Corona S.A., y el señor Eduardo Llosa Barber por sí; todos mayores de edad, hábiles por derecho, vecinos de esta ciudad a quienes de conocerlos doy fe y dijeron:

Que convienen en elevar a instrumento público la minuta que me han presentado acompañada de Testimonio, de Poder, Comprobante de Pago a la Renta y Recibo de Depósito del Banco del Estado, cuyo tenor literal es como sigue:-

M I N U T A.- Señor Notario y Registrador Especial de Minas.- En los registros de escrituras públicas que corren a su digno cargo, se ha de servir insertar una de constitución de empresa minera comercial de responsabilidad limitada, de conformidad a las siguientes cláusulas:-

PRIMERA: - DE LOS SOCIOS.- Dirá usted que nosotros:- Naroco S.A., y Mercantil S.A. representadas por el señor Fernando Nuñez Barday, con poder otorgado por ante un Notario de la República de Panamá, que debidamente legalizado en la Cancillería de la República de Bolivia y Protocolizado por ante usted mismo bajo el número de fecha del presente año formará parte de la presente escritura y el señor Eduardo Llosa Barber, ambos con domicilio en esta ciudad Edificio Petrolero, sexto piso, oficina Número cuatro, (Nº. 4), Avenida "16 de Julio", hábiles por derecho para este otorgamiento; hemos decidido constituir, como que en efecto lo hacemos una empresa Minera Comercial, al amparo del Código de Minería en actual vigencia, la Ley de doce de marzo de mil novecientos cuarenta y uno y otras disposiciones que rigen la materia.

SEGUNDA: RAZON SOCIAL Y DOMICILIO:- La Empresa girará con la razón social de: "EMPRESA MINERA COMERCIAL LIMITADA (EMICO); y su domicilio legal queda señalado en la ciudad de La Paz, pudiendo la Empresa instalar sucursales, oficinas y dependencias en el interior y exterior del país, cuando así convenga a sus intereses.-

TERCERA: OBJETO:- La finalidad de la empresa que se organiza será la siguiente:- Importación y exportación de productos y mercaderías en general, equipos, implementos, maquinarias, elementos en general y especial de la industria minera; exploración, explotación, beneficio de minerales y/o concentrados, comercialización de estos y provenientes de sus concesiones, de sus representados o en consignación de otros productores, tanto en el interior como en el exterior del país, adquisición de propiedades mineras, por trámite directo, compra, arrendamiento, denuncias de caducidad o nulidad, igualmente por cuenta propia, representando o asociándose con personas o entidades podrá constituir o formar parte de sociedades, entidades, empresas u organizaciones dentro de este mismo rubro o diferente, otorgando, celebrando y suscribiendo contratos de servicios, obras, administración, gestión de negocios, consignación, promoción, representación, así como financiamientos de empresas, sociedades, personas o entidades, aceptando, otorgando poderes de y a otras firmas extranjeras o nacionales. Podrá derivar sus actividades comprando y vendiendo cuotas, acciones, bienes muebles o inmuebles, vehículos, valores, activos, pasivos, productos, bonos y otros; todo conforme lo permitan las leyes de Bolivia dentro de los campos minero, comercial e industrial en general, siendo esta relación simplemente enunciativa pero no limitativa de funciones.-

CUARTA: CAPITAL SOCIAL: El capital con el que se constituye la empresa y que a la fecha, se encuentra totalmente pagado es de $b. 200.000.00 (Doscientos mil Pesos Bolivianos), dividido en dos mil cuotas de $b. 100 (Cien Pesos Bolivianos) cada una y que aportan los socios en la siguiente forma:- Naroco S.A. aporta la suma de $b. 95.000 (Noventa y cinco mil pesos bolivianos).- que representan novecientos cincuenta cuotas de capital, correspondiente al 47,5% del capital; Mercantil Corona S.A., aporta la suma de $b. 95.000.- (Noventa y cinco mil pesos bolivianos) que representan novecientas cincuenta cuotas de capital correspondiente al 47,5% del capital social; y el señor Eduardo Llosa Barber aporta la suma de $b. 10.000.00 (Diez mil pesos bolivianos) que representan cien cuotas de capital correspondiente al 5% del capital social; que totalizan la suma de $b. 200.000 (Doscientos mil Pesos Bolivianos) representativas del 100% de las cuotas de capital pagadas.

QUINTA:- PLAZO:- El término o vigencia de la Sociedad es indefinido.- La EMPRESA MINERA COMERCIAL LIMITADA "(EMICO)" comenzará sus actividades y operaciones a partir de la fecha de suscripción de la presente escritura pública; surtiendo efectos legales, conforme a Ley, a partir de la publicación de la misma en la prensa Nacional y de la inscripción correspondiente en los padrones de la Administración Distrital de la Renta.

SEXTA: PERDIDAS Y GANANCIAS:- La Parte que corresponderá a cada socio, en responsabilidad, ganancias y pérdidas, será proporcional al monto de sus cuotas capitales.- Las utilidades serán distribuídas al término de cada gestión anual, después del treinta y uno de marzo del año siguiente al de las operaciones fenecidas.- Podrá verse la posibilidad de efectuar distribución de utilidades dentro de la gestión anual, previo análisis contable a cargo de los socios en su integridad.-

SEPTIMA: JUNTA DE SOCIOS.- La Sociedad desarrollará sus actividades, de acuerdo a las directivas de la Junta de socios que constituye la máxima autoridad de la empresa; la misma que se reunirá con carácter ordinario una vez por año, dentro de los noventa días siguientes al término de cada gestión anual, o sea, entre el primero de enero y el treinta y uno de marzo y con carácter extraordinario, cuantas veces sea necesario, a pedido por lo menos del cincuenta por ciento de las cuotas capital pagadas.- Las decisiones de la empresa se tomarán en asamblea de socios por una mayoría que represente el cincuenta y uno del capital social, cada socio tendrá tantos votos como cuotas de capital haya suscrito y pagado.-

OCTAVA.- ADMINISTRACION Y GERENCIA: La gerencia y Administración de la Empresa estará a cargo del señor Eduardo Llosa Barber que en su condición de socio copropietario ejercerá este cargo con las responsabilidades propias al mismo. El nombramiento ha sido acordado por unanimidad de los socios, los mismos que podrán acordar su retiro con el cincuenta y uno por ciento de votos afirmativos. El Gerente conducirá los negocios y usará de la firma social de conformidad a los poderes que al efecto se le otorguen, siendo una de sus atribuciones expresas, además de las insertas en los poderes, las de hacer citar a los socios para la realización anual de las juntas, hacer cumplir las resoluciones que se tomen en las mismas y llevar el libro de actas.-

NOVENA: BALANCES:- Al término de cada gestión anual, concretamente al treinta y uno de diciembre, se elaborará un balance general de la sociedad, el que será puesto en consideración de los socios, en la junta correspondiente; en forma obligatoria se destinarán anualmente, el 5% de las utilidades líquidas para el fondo de reserva, previsto por el artículo Décimo de la Ley de doce de marzo de mil novecientos cuarenta y uno.- igualmente, se destinará el diez por ciento de las utilidades liquidas para la reserva social, además de las reservas y precauciones que la empresa pueda y crea conveniente crear y efectuar. Después de practicadas las reservas la Asamblea de socios determinará el destino de las utilidades, pudiendo decidirse el pago total o parcial, en dividendos a los socios en proporción a sus aportes de capital, o la reinversión de las mismas. El acuerdo se tomará en la Junta de Socios que calificará y aprobará el informe de la Gerencia.-

DECIMA.- TRANSFERENCIA Y AUMENTO DE CUOTAS DE CAPITAL:- El capital social podrá ser aumentado por nuevos aportes de los socios, por la capitalización de las reservas, por la capitalización de reinversión y/o por la incorporación de nuevos socios, podrán ser efectuados, previo el acuerdo del 51% de las cuotas capital pagadas referidas a votos.- La cuota o cuotas de los socios no podrán transferirse a personas extrañas a la sociedad sin la autorización del ochenta por ciento de las cuotas de capital pagadas, siendo nula cualquier transferencia sin este requisito.- En caso de venta o cesión de cuotas de capital, serán preferidos los socios en igualdad de condiciones a terceros. Los socios no podrán garantizar créditos personales de terceros que comprometan las cuotas que posean en la sociedad, cualquier operación de esta naturaleza, será nula y desconocida por los demás socios.-

DECIMA PRIMERA: MUERTE O INHABILIDAD.- En caso de muerte o inhabilidad de cualquiera de los socios, continuarán con el giro social, los herederos del socio fallecido o el representante legal del inhabilitado; en ambos casos y por metos los herederos o representantes deberán nombrar un solo apoderado que supla al de cujus o inhábil, a satisfacción de los demás socios.- Esta formalidad sirve para el caso de que los socios sean personas físicas y no jurídicas.

DECIMASEGUNDA: DISOLUCION Y LIQUIDACION:- La sociedad se disolverá por los siguientes motivos: a). por resolución de los socios que representen en votación el cincuenta y uno por ciento del capital social.- b).- Por inconveniencia de continuar con las operaciones del giro comercial y resolución del cincuenta y uno por ciento del capital social.- c).- Por pérdida del cincuenta por ciento del capital social.- d) Por pérdida del cincuenta por ciento del capital social.- e).- Por declaratoria judicial de quiebra.- f).- Por fusión con otras firmas o sociedades.- Las causales "C" y "D" podrán ser salvadas, siempre y cuando exista resolución de reinvertir por los socios componentes de la sociedad.- Acordada la disolución, la Junta de Socios, designará un liquidador que se encargue de los ajustes de cuentas, liquidación y fenecimiento de los negocios y todo lo relativo a tales labores que se encuentran previstas por Ley.- Para estos efectos deberá conferírsele facultades concretas y especiales contenidas en un poder general con todas las facultades necesarias señalándole sus obligaciones, fijando el plazo para la ejecución de la liquidación, acordando su remuneración de acuerdo a las normas contenidas en el Código Mercantil.-.

DECIMA TERCERA.- ARBITRAJE.- Todas las divergencias que se suscitaren entre los socios, con motivo de la aplicación, interpretación y/o ejecución del presente contrato, así como de las resoluciones y acuerdos adoptados por la sociedad, se someterán a un tribunal arbitral, a cuyo efecto se designa como a único Juez Arbitro al señor Presidente de la Confederación Nacional de Empresarios Privados de Bolivia, con sede en la ciudad de La Paz y con jurisdicción y competencia plena en todo el territorio de la República de Bolivia, aspecto para el cual expresamente reconocen las partes dicha jurisdicción y en su caso la amplían.- El Laudo o Resolución (Sentencia) que tenga a bien de pronunciar el señor Juez Arbitro será definitivo, ejecutoriado, inapelable y no admitirá recurso ordinario ni extraordinario.- Los gastos que demande el arbitraje, sujeto al Procedimiento Civil, será cubierto por la parte perdidosa, sin lugar a reclamo alguno.

DECIMA CUARTA:- ACEPTACION.- Nosotros:- Fernando Nuñez Barclay como apoderado general de las firmas Panameñas; Naroco S.A., Mercantil Corona S.A., por una parte y Eduardo Llosa Barber por otra, mayores de edad, hábiles por derecho, declaramos nuestra absoluta conformidad respecto de lo pactado en todas y cada una de las cláusulas precedentes.- Usted señor Notario, se servirá añadir las demás cláusulas de estilo, para dar mayor validez a la presente minuta, que debe ser elevada a pública.- La Paz, veinte y dos de abril de mil novecientos setenta y cuatro.- Firmado.- Fernando Nuñez Barclay.- Apoderado de Naroco S.A. y Corona S.A.- Firmado.- Eduardo Llosa Barber.- Firmado.- Doctor Martín Quiroz Alcalá.- Abogado.- Padrón Nº 39.- **TESTIMONIO DE PODER.** Corresponde.- Testimonio.- Número.- Noventa y uno (Nº 91).- De la Protocolización de los documentos referentes al Poder que otorgan las firmas "NAROCO S.A." y "COMPAÑIA MERCANTIL CORONA S.A.", representadas por Gladys Tempone de García, en favor del señor Fernando Nuñez Barclay.- Poder de Naroco.- Es bastante.- Firmado.- Martín Quiróz Alcalá. Abogado.- Aquí un sello que dice.- República de Panamá, Notaría Segunda del Circuito; Escritura Pública Número Mil seiscientos cuarenta y nueve.- (Mil seis cientos cuarenta y nueve).- por lo cuál la Sociedad Naroco S.A., confiere poder Especial al señor Fernando Nuñez Barclay.- Panamá, marzo cinco de mil novecientos setenta y cuatro. En la ciudad de Panamá, Capital de la República y cabecera del circuito Notarial del mismo nombre, a los cinco (5) días del mes de Marzo del año de mil novecientos setenta y cuatro, 1974, Ante mí, Angiolina Varcasia Notario Público segundo del Circuito de Panamá, primer suplente en ejercicio con cédula de identidad personal Nº ocho.- cuarenta y nueve- doscientos noventicuatro, (8-49-294), compareció personalmente la señora Gladys Tempone de García, mujer, mayor de edad, casada, panameña y vecina de ésta ciudad con cédula de identidad personal.- Nº seis - diez y seis - doscientos cincuenta y nueve, (6-16-259), a quién conozco. Efectúa su comparecencia en este instrumento en su carácter de secretaria Asistente de la Sociedad Anónima Naroco S.A., cons- [illegible] tomo trescientos cincuenta y seis (356), folio trescientos cuarentiocho (348), Asiento setentinueve mil cuarentiuno (79.041), el día ocho de enero de mil novecientos cincuentinueve. Expone la compareciente que su carácter de secretaria Asistente de la Sociedad, Así como la autorización que tiene para otorgar el presente documento, consta en la Escritura Pública número seis mil seiscientos seis (6606), del seis de octubre de mil novecientos setenta y dos (1972) otorgada ante el Notariado segundo del Circuito de Panamá e Inscrita en el Registro Público de Personas Mercantiles, tomo Ochocientos noventa y dos.- (892).- Folio cuatrocientos cincuenta y cinco (455).- Asiento ciento cuatro mil novecientos noventa y siete "B".- (104.997 "B"). el día diez y ocho (18) de Octubre de mil novecientos setenta y dos (1972).- Mediante la cual se procolizó un Extracto del Acta de la reunión celebrada por la Junta Directiva de NAROCO S.A., el día treinta (30) de junio de mil novecientos setenta y dos.- (1972).- Dice la compareciente, por el carácter que ostenta, que en nombre y representación de Naroco S.A., otorga poder especial al señor Fernando Nuñez Barclay, para que en representación de sus acciones y derechos proceda a la suscripción de la minuta y Escritura Pública de contrato de constitución de sociedad de responsabilidad limitada bajo la razón social de Empresa Minera Comercial Limitada (E.M.I.C.O.) Ltda., que se organiza en la ciudad de La Paz, República de Bolivia de acuerdo a instrucciones impartidas por separado, con un Capital total de pesos bolivianos Doscientos mil 00/100 ($b. 200.000.-) dividido en dos mil cuotas capital, cada una con un valor de pesos bolivianos cien 00/100 ($b. 100) en el que Naroco S.A. interviene con un aporte de pesos bolivianos Noventa y cinco mil 00/100 que representan novecientos cincuenta cuotas capital correspondientes al cuarenta y siete y medio por ciento (47.5 %) del capital Social pagado de la sociedad.- Más poder para que Naroco S.A., sea representada por el señor Fernando Nuñez Barclay, en la junta de Socios con todas las facultades correspondientes a su condición de socio sin limitación alguna.- Leida como le fue esta escritura a la compareciente en presencia de los testigos instrumentales señores Artemio Saavedra con cédula de identidad personal número siete treinta y ocho - cuatrocientos cuarenta y cuatro (- 38 - 444) y Servilio de García con cédula de identidad personal número ocho - ciento treinta y tres - sesenta y siete (8 - 133 - 67), mayores de edad y vecinos de esta ciudad, a quienes conozco y son hábiles la encontró conforme, la impartió su aprobación y firmamos todos para constancia por ante mi, que doy fe.- Esta Escritura lleva el número mil seiscientos cuarenta y nueve 1649.- Gladys Tempone de García.- Artemio Saavedra Servilio de García.- Angiolina Varcasia. Notario Público Segundo.- Primer Suplente en ejercicio.- Concuerda con su original esta primera copia que expido, firmo y sello en Panamá. República de Panamá a los cinco (5) días del mes de marzo de mil novecientos setenta y cuatro (1974).- Firmado:- Angiolina Varcasia. Notario Público Segundo Primer Suplente.-

CERTIFICADO.- El insfrascrito: Mario Perez Herrera, Jefe del Departamento de Administración y Contabilidad del Ministerio de Gobierno y Justicia.- Certifica:- Que es auténtica la firma que antecede de Angiolina Varcasia puesta en el presente documento como: Notario Público Segundo,- Primer suplente, el cinco de marzo de mil novecientos setenta y cuatro.- Panamá seis de marzo de mil novecientos setenta y cuatro. Firmado:- Mario Perez Herrera.- Aquí un sello que dice:- República de Panamá.- Ministerio de Gobierno y Justicia.-

OTRO CERTIFICADO.- El Director del Departamento de Administración y Contabilidad del Ministerio de Relaciones Exteriores.- Certifica:- Que la firma que antecede y que dice:- Mario Perez Herrera, es auténtica del funcionario que el día cinco de marzo de mil novecientos setenta y cuatro.- ejercía el cargo de Director del Departamento de Administración y Contabilidad del Ministerio de Gobierno y Justicia.- Panamá seis de marzo de mil novecientos setenta y cuatro.- Firmado:- Manuel B. Billaláz M.- Aquí lleva adherido un timbre anulado con sello que dice:- República de Panamá.- Ministerio de Relaciones Exteriores.- Departamento de Administración y Contabilidad.- Autenticación Número:- Ochenta y tres.-

OTRO CERTIFICADO.- El suscrito Cónsul de Bolivia en Panamá, señor Alberto Boyd Certifica:- Que la firma que antecede y que dice Manuel B. Villaláz M. es auténtica del funcionario, que el día cinco de marzo de mil novecientos setenta y cuatro, ejercía el cargo de Director del Departamento de Administración y Contabilidad del Ministerio de Relaciones Exteriores de Panamá.- Panamá primero de abril de mil novecientos setenta y cuatro.- Derechos: $ 20.00.- (En timbres) Firmado:- Alberto Boyd.- Cónsul de Bolivia. **NOTA.**- Aquí lleva adherido timbres consulares por valor de veinte dólares americanos; cancelados con un sello que dice:- Consulado General de Bolivia.- Panamá.

LEGALIZACION.- La Paz, diez y ocho de abril de mil novecientos setenta y cuatro.- Legalizada la firma y rúbrica del señor Alberto Boyd Cónsul de Bolivia en Panamá en actual ejercicio de sus funciones.- Aquí lleva adherido timbres de ley por valor de veinte pesos bolivianos; cancelados con un sello que dice:- Ministerio de Relaciones Exteriores y Culto.- Departamento Jurídico Legalizaciones Bolivia.- Firmado:- Doctor Santiago Schulze Arana.- Director del Departamento jurídico y Culto.- Ministerio de Relaciones Exteriores La Paz.- Bolivia.

OTRO PODER DE LA COMPAÑIA MERCANTIL CORONA S.A.- Es bastante.- Firmdo:- Martín Quiróz Alcalá.- Abogado.- Padrón número:- Treinta y nueve.- Aquí un sello que dice:- República de Panamá.- Notaria Segunda del Circuito.- Escritura Pública Número mil seiscientos cuarenta y ocho.- 1648.- Por la cual la Compañía Mercantil Corona S.A., confiere poder especial al señor Fernando Nuñez Barclay.- Panamá marzo, cinco de mil novecientos setenta y cuatro.- En la ciudad de Panamá, capital de la República y cabecera del circuito Notarial del mismo nombre a los cinco.- 5.- días delmes de marzo del año mil novecientos setenta y cuatro.- 1974.- Ante mi, Angiolina Varcasia, Notario Público Segundo del Circuito de Panamá, primer suplente en ejercicio con cédula de identidad personal número ocho - cuarenta y nueve - doscientos noventa y cuatro (8 - 49 - 294) compareció personalmente la señora Gladys Tempone de García, mujer, mayor de edad, casada panameña y vecina de esta ciudad, con cédula de identidad personal número seis - diez y seis - doscientos cincuenta y nueve (6 - 16 - 259) a quien conozco.- efectúa su comparecencia en este instrumento en su carácter de Secretaria Asistente de la Sociedad Anónima Compañía Mercantil Corona S.A., constituida de conformidad con las leyes de la República de Panamá, por escritura pública número mil ciento noventa y cuatro (1194), del primero (1º) de julio de mil novecientos cuarenta y ocho (1948), otorga ante el Notario Tercero del Circuito de Panamá e inscrita en el Registro Público de Panamá, al tomo ciento ochenta y uno (181), folio ciento veinte y nueve (129), asiento cuarenta y cuatro mil cuatrocientos veinte y nueve (44.429) al día cinco (5) de julio de mil novecientos cuarenta y ocho (1948).- Expone la compareciente que su carácter de Secretaria Asistente de la sociedad así como la autorización que tiene para otorgar el presente documento consta en la Escritura Pública número seis mil seiscientos cuatro (6604), del seis (6) de octubre de mil novecientos setenta y dos (1972), otorgada ante el Notario Segundo del Circuito de Panamá e inscrita en el Registro Público, Personas Mercantiles, tomo ochocientos noventa y seis (896), folio cuatrocientos noventa y nueve (499) asiento ciento cinco mil cuatrocientos treinta y nueve "A" (105.439 "A") el día trece (13) de octubre de mil novecientos setenta y dos (1972) mediante la cual se protocolizó un extracto del acta de la reunión celebrada por la junta Directiva de Compañía Mercantil Corona S.A., celebrada el día treinta (30) de junio de mil novecientos setenta y dos (1972).- Dice la compareciente, con el carácter que ostenta, que en nombre y representación de Compañía Mercantil Corona S.A., otorga poder especial al señor Fernando Nuñez Barclay, para que en representación de sus acciones y derechos proceda a la suscripción de la Minuta y Escritura pública de contrato de constitución de sociedad de responsabilidad limitada bajo la razón social de Empresa Minera Comercial Limitada (E.M.I.C.O. Ltda.) que se organiza en la ciudad de La Paz, República de Bolivia, de acuerdo a instrucciones impartidas por separado, con un capital social pagado de pesos bolivianos Doscientos mil 00/100 ($b. 200.000.--) dividido en dos mil cuotas capital cada una con un valor de pesos bolivianos cien 00/100 ($b. 100.--) en el que Compañía Mercantil Corona S.A., interviene con un aporte de pesos bolivianos Noventa y cinco mil 00/100 ($b. 95.000.--) que representan Novecientos cincuenta cuotas capital correspondientes al cuarenta y siete y medio por ciento (47.5 %) del capital social pagado de la Sociedad.- Más Poder para que Compañía Mercantil Corona S.A., sea representada por el señor Fernando Nuñez Barclay, en la Junta de Socios de la Compañía con todas las facultades inherentes a su condición de socios sin limitación alguna.- Leida como les fue esta escritura a la compareciente en presencia de los testigos instrumentales señores Artemio Saavedra con cédula de identidad personal número siete treinta y ocho - cuatrocientos cuarenta y cuatro (7 - 38 - 444) y Servilio De García con cédula de identidad personal número ocho - ciento treinta y tres - sesenta y siete (8 - 133 - 67) mayores de edad y vecinos de esta ciudad, a quienes conozco y son hábiles, le encontró conforme, le impartió su aprobación y firmamos todos para constancia por ante mi, que doy fe.- Esta Escritura lleva el número mil seiscientos cuarenta y ocho.- 1648.- Lleva el número mil seiscientos cuarenta y ocho.- 1648.- Gladys Tempone de García.- Artemio Saavedra.- Servilio de Gracia.- Angiolina Varcasia.- Notario Público Segundo.- Primer Suplente en ejercicio.- Concuerda con su original esta primera copia que expido, firmo y sello en Panamá, República de Panamá, a los cinco (5) días del mes de marzo de mil novecientos setenta y cuatro (1974) Firmado:- Angiolina Varcasia.- Notario Público Segundo.- Primer Suplente.-

CERTIFICADO.- El insfrascrito, Mario Pérez Herrera.- Jefe del Departamento de Administración y Contabilidad del Ministerio de Gobierno y justicia.- Certifica.- Que es auténtica la firma que antecede de Angiolina Varcasia puesta en el presente documento como Notario Público Segundo, primer Suplente el cinco de marzo de mil novecientos setenta y cuatro.- Panamá seis de marzo de mil novecientos setenta y cuatro.- Firmado:- Mario Pérez Herrera.- Aquí un sello que dice:- República de Panamá.- Ministerio de Gobierno y Justicia.-

OTRO CERTIFICADO.- El Director del Departamento de Administración y Contabilidad del Ministerio de Relaciones Exteriores.- Certifica:- Que la firma que antecede y que dice:- Mario Pérez Herrera, es auténtica del funcionario que el día seis de marzo de mil novecientos setenta y cuatro, ejercía el cargo de Director del Departamento de Administración y Contabilidad del Ministerio de Gobierno y Justicia.- Panamá seis de marzo de mil novecientos setenta y cuatro.- Firmado:- Manuel B. Villalaz M.- Aquí un sello que dice:- República de Panamá.- Ministerio de Relaciones Exteriores.- Departamento de Administración y Contabilidad.- Lleva adherido timbre de ley.- autenticación número - ochenta y dos.-.

CERTIFICADO.- El suscrito Consul de Bolivia en Panamá señor Alberto Boyd, certifica:- Que la firma que antecede y que dice:- Manuel B. Villalay M. es auténtica del funcionario que el día seis de marzo de mil novecientos setenta y cuatro ejercía el cargo de Director del Departamento de Administración y Contabilidad del Ministerio de Relaciones Exteriores de Panamá.- Panamá, primero de abril de mil novecientos setenta y cuatro.- Derechos:- $ 20.00.- (en timbres).- Firmado:- Alberto Boyd.- Cónsul de Bolivia.-

NOTA.- Aquí lleva adherido timbres consulares por valor de veinte dólares americanos, cancelados con un sello que dice:- Consulado General de Bolivia.- Panamá.

LEGALIZACION.-La Paz, diez y ocho de abril de mil novecientos setenta y cuatro.- Legalizada la firma y rúbrica del señor Alberto Boyd.- Cónsul de Bolivia en Panamá en actual ejercicio de sus funciones.- Firmado.- Dr. Santiago Schulze Arana.- Director del Departamento Jurídico y Culto.- Ministerio de Relaciones Exteriores.- La Paz.- Bolivia.- Aquí lleva adherido timbres de ley por valor de veinte pesos bolivianos cancelados con un sello que dice:- Ministerio de Relaciones Exteriores y Culto.- Departamento Jurídico Legalizaciones.- Bolivia.

ESCRITO.- Lleva adherido timbres de ley.- Señor Superintendente de Minas.- Pide orden para protocolización.- Otrosí:- Fernando Nuñez Barclay, mayor de edad, Industrial Minero hábil por derecho, ante usted respetuosamente me presento y digo: - Adjunto al presente memorial los testimonios siguientes:- Número mil seiscientos cuarenta y ocho de fecha cinco de marzo de mil novecientos setenta y cuatro relativo al Poder General otorgado por Mercantil. Corona S.A., a favor mío por ante un Notario de Fé Pública de Panamá.- Número mil seiscientos cuarenta y nueve de fecha cinco de marzo de mil novecientos setenta y cuatro relativo al poder general otorgado por Naroco S.A., a favor mío, por ante un Notario de Fé Pública de Panamá.- Ambos dos mandatos constituidos en escrituras públicas, llevan las firmas legalizadas de todos los funcionarios extranjeros que en el han intervino. En consecuencia, y para que surta efectos legales conforme a las disposiciones del Codigo de Minería, ruego a su autoridad tenga a bien de disponer su protocolización en los registros del señor Notario Especial de Minas y Petroleo de esta ciudad, con la orden expresa de que se franqueen todos los testimonios que las partes requieran.- Adjunto depósito de ley.- Justicia Otrosí.- Domicilio.- La puerta de su despacho.- La Paz, diez y nueve de abril de mil novecientos setenta y cuatro.- Firmado:- Doctor Martín Quiróz Alcalá.- Abogado.- Padrón número.- Treinta y nueve.- y por el interesado momentáneamente impedido.-

CARGO.- Superintendencia de Minas de La Paz.- Cargo número seiscientos noventa y seis.- Presentado a horas once y quince del día diez y nueve de abril de mil novecientos setenta y cuatro años.- Firmado:- Severo Baldivieso.- Secretario.-

DECRETO.- Aquí un sello que dice: Superintendencia Departamental de Minas.- La Paz Bolivia.- A. diez y nueve de abril de mil novecientos setenta y cuatro.- Practíquese por la Notaría Especial de Minas, la protocolización solicitada, previa las formalidades de ley.- Al otrosí.- Por señalado.- El domicilio.- Firmado:- Doctor Aurelio Crespo Hinojosa.- Superintendente Departamental de Minas.- La Paz.- Bolivia.- Ante mi: Ramiro Fernandez Calderón.- Secretario de la Superintendencia Departamental de Minas.

ACTA DE PROTOCOLIZACION.- En la ciudad de La Paz, a horas diez del día de hoy veinte y tres de abril de mil novecientos setenta y cuatro, yo, el abogado Julio Endara Velarde, Notario Especial de Minas y Petróleo y testigos que al final suscriben, ciudadanos Ignacio Mendoza y Hugo Antezana Cuellar, ambos mayores de edad, hábiles por derecho, vecinos de esta ciudad idóneos para el presente acto, con carnets de identidad números cero tres mil ochocientos setenta y cinco; y doscientos cuarenta y cuatro mil cuatrocientos treinta y uno, respectivamente, protocolicé y archivé en el legajo que corre a mi exclusivo cargo, los documentos referentes al poder que otorgan las firmas "Naroco S.A." y "Compañía Mercantil Corona S.A.", representados por Gladys Tempone de García, en favor del señor Fernando Nuñez Barclay.- Por ante Angliolina Varcasia, Notario Público Segundo del Circuito de Panamá en fecha cinco de marzo de mil novecientos setenta y cuatro años. Los nombrados testigos quedaron inteligenciados de su tenor, sin nota a su contenido, de lo que doy fe.- Firmado:- Ignacio Mendoza.- Testigo.- Firmado:- Hugo Antezana C.- Testigo.- Ante mí:- Doctor Julio Endara Velarde.- Notario Especial de Minas y Petróleo.-

CONCUERDA.- El presente testimonio con los originales de su referencia al que en caso necesario me remito, franqueándose a solicitud de parte interesada, el mismo que después de confrontado, corregido, lo autorizo signo, sello y firmo en la ciudad de La Paz, a los veinte y tres días del mes de abril de mil novecientos setenta y cuatro años, doy fe.- Lleva timbre de ley.- Firmado:- Doctor Julio Endara Velarde.- Notario Especial de Minas y Petróleo.

COMPROBANTE DE PAGO.- Administración Distrital de La Paz.- Número cero treinta y seis mil noventa y cuatro.- Fecha:- veinte y tres de abril de mil novecientos setenta y cuatro.- Nombre: "Empresa Minera Comercial Limitada".- Número de Registro: cero tres Razón Social.- Id.- Dirección:- La Paz Claves.- Pormenores.- Imponible.- Por ciento Impuesto.- Treinta y seis punto cero cinco. Su pago de timbres de transacción por concepto de una minuta de constitución de Empresa Minera Comercial de Responsabilidad Limitada, formada por Naroco S.A. y Mercantil Corona S.A., y Eduardo Lloza Barber que giraran bajo la razón social del rubro con un capital de $b. 200.000.- dos por mil $b. cuatrocientos.- Treinta y seis punto cero cinco.- Actas Notariales.- Uno por mil.- $b. Doscientos.- treinta y seis punto cero cinco.- Autorización $b. cien. Noventa y cinco punto cero cinco.- Rep. Comprobante.- $b. diez.- $b. 710.00 - Son: setecientos diez 00/100 pesos bolivianos.- Aquí un sello que dice:- Pago verificado.- Control de Caja.- Renta otro sello:- Administración Distrital "I".- 23 abril 1974.- Control La Paz- Bolivia.- Aquí otro sello- Pagado La Paz.- Caja dos.- Direc. Regional de la Renta Interna "I".- Firmado:- Alberto Zorilla.- Firmado:- Ilegible.- Firmado:- W. R. C.- Liquidador.-

RECIBO.- Banco del Estado.- Depósito en cuenta corriente de:- Anexo Gaceta Oficial Cámara Nacional de Minería.- Clave.- diez y siete guión veinte y dos guión cero uno.- Efectivo $b. 12.- Total depósito:- $b. 12.-- Son: doce 00/100 pesos bolivianos- Firmado: Ilegible.- Depositante.- Firma y sello del cajero recibidor.- Aquí un sello del Banco de Estado.

CONCLUSION.- Es conforme con la minuta original, Testimonio de Poder, Comprobante de pago a la Renta y Recibo de Depósito al Banco del Estado, los mismos que después de numerados y rubricados por el suscrito Notario han sido agregados a la colección de las de su clase, de conformidad al artículo 31 de la ley del Notariado y 216 del Código de Minería. Los comparecientes aprueban y ratifican en todas y cada una de sus cláusulas la presente escritura de Constitución de Empresa Minera Comercial de Responsabilidad Limitada Empresa Minera Comercial (E.M.I.C.O.) suscrita entre el señor Fernando Nuñez Barclay en calidad de apoderado de las firmas "Naroco S.A." y "Mercantil Corona S.A." y el señor Eduardo Llosa Barber por sí, firmando juntamente con los testigos ciudadanos Ignacio Mendoza y Hugo Antezana C., ambos mayores de edad, hábiles por derecho, vecinos de esta ciudad, quienes y los comparecientes quedaron inteligenciados de su tenor, sin nota a su contenido, doy fe.- Firmado: Eduardo Llosa Barber.- C.I. de EXT. No. 2321161 Firmado:- Fernando Nuñez Barclay.- Pasaporte Peruano No. 198366.- Firmado:- Ignacio Mendoza.- Testigo.- Firmado:- Hugo Antezana C.- Testigo.- Ante mí.- Julio Endara Velarde.- Notario Especial de Minas y Petróleo.

CONCUERDA.- El presente testimonio con los originales de su referencia, al que en caso necesario me remito, franqueándose a solicitud de parte interesada, el mismo que después de confrontado, corregido, fiel y legalmente por el suscrito, lo autorizo, signo, sello y firmo en la ciudad de La Paz, a los diez y seis días del mes de mayo de mil novecientos setenta y cuatro años, doy fe.-

Lleva timbre de Ley.-

Dr. JULIO ENDARA VELARDE
Notario Especial de Minas y Petróleo

NOTA DE REGISTRO MINERO. En fecha 16 de mayo de 1974 bajo Ptda. 63 Fs. del Libro B. se ha inscrito el Testimonio que antecede.- - - - -
La Paz, 16 de mayo de 1974

Dr. JULIO ENDARA VELARDE
Notario Especial de Minas o Petróleo. Sello: Notaría y Regional Especial de Minas y Petróleo -REPUBLICA DE BOLIVIA.- 10 PESOS BOLIVIANOS-TRANSACCIONES.

Satisfacción del CIAP por...

(Viene de la página 7)

dictó nuevas medidas tributarias dirigidas a absorber los mayores ingresos de los sectores exportadores. La expansión de las recaudaciones ha conducido a que en 1974, se prevea que los recursos tributarios dependerán en una proporción muy elevada de las alternativas del comercio exterior.

La Delegación de Bolivia señaló el interés de su Gobierno en aprovechar la capacidad de tributación que se estaba generando en el sector externo, a la vez indicó que las tendencias que se manifestaban en materia de diversificación de exportaciones disminuía la posibilidad de enfrentar cambios bruscos en el nivel de los ingresos fiscales.

AHORRO PUBLICO.

El Subcomité conoció con satisfacción los esfuerzos que se están realizando en el resto del sector público por adecuar las políticas tarifarias y de gasto, a fin de permitir que las instituciones que lo componen realicen aportes significativos al ahorro público. La Delegación señaló que esto permitiría anticipar una mejora sustancial en la capacidad de generación de ahorros del sector, elemento que, en el pasado, ha actuado negativamente sobre los niveles de inversión pública.

GASTO FISCAL

En materia de reordenamiento del gasto fiscal la Delegación enfatizó los esfuerzos del Gobierno dirigidos a mejorar la administración y racionalizar el gasto público.

El Subcomité tomó además conocimiento de las innovaciones que en materia institucional se propone llevar a cabo el Gobierno a fin de mejorar la productividad del gasto fiscal. Destacó la Delegación en esta materia la creación de la "Carrera de Servicio Público", orientada a mejorar y dar mayor estabilidad a la función pública, la creación de una "Central de Compras del Sector Público" que centralice y racionalice la adquisición de materiales y suministros y la creación del Instituto Nacional de Financiamiento, quien tiene a su cargo la administración más racional tanto de la obtención como de la asignación de los recursos de origen externo.

PROGRAMA MONETARIO

presentó al Subcomité el programa monetario del Banco Central para 1964, en el que se destaca que la expansión de medios de pago que se prevé por efecto del crecimiento de las reservas internacionales será en parte compensado por una reducción del crédito de esta institución al sector fiscal y resto del sector público.

Asimismo, la Delegación expresó que están en estudio soluciones alternativas de financiamiento y que tal situación no implicaría la desatención crediticia del sector agropecuario.

Por otra parte, la Delegación de Bolivia manifestó que la expansión monetaria programada era compatible con la variación prevista en los precios y que la información disponible acerca de la evolución de estos últimos reflejaba una atenuación en su variación mensual, estimándose que tal tendencia influiría favorablemente en la formación de expectativas.

COMERCIO EXTERIOR.

En relación a la evolución del comercio exterior, la Delegación informó sobre los favorables resultados obtenidos en la balanza comercial durante 1973; la Delegación se manifestó optimista sobre la evolución futura de los términos de intercambio anticipando precios altos para sus exportaciones fundamentales y reducciones en algunos rubros importantes de importación tales como trigo.

—REGIMEN ARANCELARIO.

Posteriormente, la Delegación destacó ante el Subcomité que se ha decretado un nuevo régimen arancelario para las importaciones, el que se basa en la aplicación de una tasa progresiva de 0 a 90 por ciento aplicable de acuerdo al grado de elaboración del producto importado.

DIVERSIFICACIONES DE EXPORTACIONES.

Asimismo, el Subcomité expresó completo apoyo a la prioridad que el Gobierno asigna a programas destinados a fomentar y diversificar las exportaciones.

—MEJORAMIENTO DE LA SITUACION FINANCIERA EXTERNA.

También el Subcomité conoció con satisfacción los esfuerzos realizados por el Gobierno de Bolivia para cumplir los compromisos financieros internacionales, y tomó nota de que el mejoramiento de la situación financiera externa del país ha sido reconocido por la comunidad internacional, lo cual ha facilitado el acceso del país al crédito comercial de mediano plazo.

DESARROLLO ECONOMICO Y PROGRAMA DE INVERSIONES.

En cuanto se refiere al desarrollo económico y el programa de inversiones, el Subcomité tomó nota con satisfacción de los propósitos del Gobierno de propender a un mayor control de los gastos corrientes del sector fiscal, a fin de asegurar la canalización apropiada de los nuevos recursos hacia la formación de capital, y de diseñar políticas de inversión dirigidas a acrecentar la capacidad productiva del país en sectores claves de su desarrollo como los de hidrocarburos, minería y agroindustria.

La Delegación de Bolivia presentó al Subcomité del CIAP el programa de inversiones que el Estado está realizando en 1974 y tiene proyectado para 1975. La Delegación destacó que el Plan Bienal del Gobierno para esos dos años será seguido de un Plan Nacional de Desarrollo que actualmente está en estudio y que se aplicará durante el período 1975-79. El Plan seguirá el ordenamiento propio de un sistema de planificación concertado, ofreciendo indicaciones de comportamiento al sector privado y siendo imperativo para el sector público.

INNOVACIONES INSTITUCIONALES.

En lo que dice en relación con las necesidades de modernizar los mecanismos del sector público, el Subcomité tomó nota con interés de las innovaciones institucionales que el Gobierno se propone realizar o están en proceso de ejecución, tales como la creación del Fondo Nacional de Proyectos, del Instituto Nacional de Financiamiento, y de un organismo especializado en materia de comercio exterior. Asimismo, la Delegación de Bolivia señaló varias medidas que han sido adoptadas para mejorar el sistema de preparación de los programas y proyectos de inversión pública, y que tienden a presentar un presupuesto más completo.

DESARROLLO REGIONAL.

El Subcomité conoció, igualmente, el propósito del Gobierno de asegurar un proceso armónico de desarrollo que tenga en cuenta los requerimientos regionales, tal como se desprende del diseño que se está elaborando de una Red Nacional de Polos de Desarrollo.

—COSTO DE LOS PROYECTOS.

La lista de proyectos seleccionados para ejecución en 1974 y 1975, tiene un valor total de $us. 356 millones en el primero de dichos años, y de $us. 716 millones en el segundo. Los recursos externos requeridos para el financiamiento de tales proyectos, ascenderían a $us. 202.9 millones y $us. 524 millones en 1974 y 1975, respectivamente. El financiamiento pendiente de obtención para la ejecución del programa, asciende a $us. 64 millones en 1974 y $us. 354 millones en 1975.

La Delegación de Bolivia señaló que los fondos provenientes de operaciones bancarias a mediano plazo serán asignados a proyectos de alta rentabilidad.

PROGRAMA DE RECONSTRUCCION.

La Delegación de Bolivia expuso la necesidad en que se encuentra el país de recibir ayuda a corto plazo para atender a las actividades de reconstrucción de sectores afectados por las inundaciones recientes, especialmente en las áreas agropecuarias, de transportes y de vivienda. A este respecto, los representantes de las instituciones que participan en el Subcomité expresaron que las respectivas Agencias se encontraban terminando los estudios correspondientes y en el Subcomité se convino que una vez concluidos los mismos, éstos se harían conocer al CIAP para que juntamente con el Gobierno de Bolivia se determinara posteriormente la forma de coordinar los programas de reconstrucción resultantes.

—COOPERACION FINANCIERA Y TECNICA

El Subcomité se enteró con satisfacción de los avances logrados en el campo de la coordinación de la asistencia técnica, desde la Reunión Especial celebrada en La Paz, en abril de 1973, con ese objeto.

CREDITO DEL BID

El representante del Banco Interamericano de Desarrollo señaló que el Banco, en apoyo del programa de inversiones del Plan Bienal del Gobierno de Bolivia, ha otorgado en lo que va de este año un préstamo por 35 millones de dólares destinados a cubrir una parte sustancial del financiamiento de la construcción de la Carretera Quillacollo - Confital.

—CREDITOS DEL BANCO MUNDIAL

El representante del BIRF destacó que tomando en cuenta el fortalecimiento de la posición financiera del país, es intención de su Institución el ofrecer a Bolivia no sólo créditos de la Asociación Internacional de Desarrollo como era el caso en el pasado sino también préstamos del Banco propiamente tal.

El representante del BIRF señaló además que su Institución espera continuar su asociación prestando apoyo en los sectores de transporte (incluyendo facilidades para el transporte de hidrocarburos), energía eléctrica, el sector agropecuario y la minería y tratando de ayudar al Gobierno, a través de un programa comprensivo del desarrollo rural y un programa nacional del suministro de agua potable, con el objeto de gradualmente mejorar las condiciones de vida del pequeño agricultor disminuyendo de esta manera la diferencia de ingresos entre la población urbana y rural.

OPINION DEL FONDO MONETARIO.

La representante del FMI destacó la importancia de los cambios ocurridos en la disponibilidad de recursos financieros a Bolivia desde la última reunión del Subcomité del CIAP en diciembre de 1972.

ASISTENCIA DE USAID.

El representante de AID se refirió igualmente a la evolución económica reciente del país y destacó que su Institución estaba terminando el estudio sobre la asistencia a proporcionar a Bolivia para reparar los daños causados por las recientes inundaciones.

DANIEL EL TRAVIESO

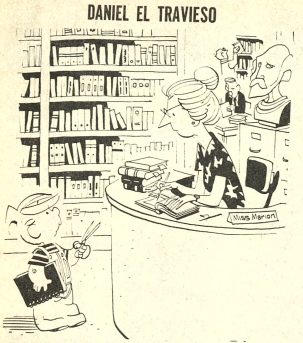

¿Donde están los libritos de láminas?

DiVULGUELO

JUSTO Y FRANCO

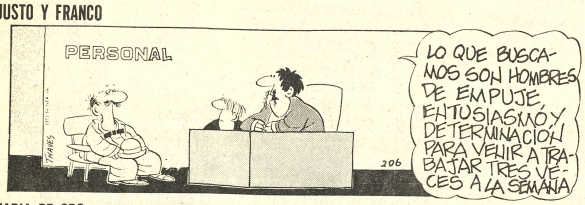

MARIA DE ORO

APARTAMENTO G

JEFF COBB

MARK TRAIL

ALFREDO

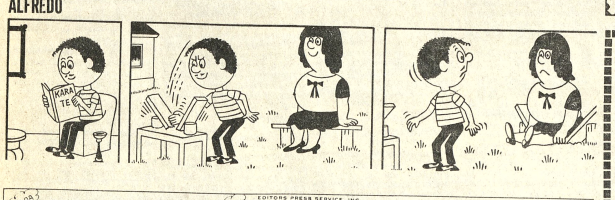

ITINERARIO BAJO EL SIGNO DE...

(Viene de la página 3)

encuentran atrapados en la miseria. Una amiga periodista me dijo que, refiriéndose a la población del país, ella nunca mencionaba a los habitantes sino a los "sobrevivientes". Y la verdad es que, a pesar de la bonanza económica, el pueblo apenas sobrevive con tan exiguos ingresos.

Los funcionarios responsables que están conscientes de la situación y algunos empresarios, inclusive, que quisieran contribuir a la solución de los problemas del abastecimiento de artículos de primera necesidad, se encuentran impotentes frente a los poderosos intereses creados. Me dijeron que, por ejemplo, el problema de la harina no se resuelve, por que hay una empresa: la SACI de los Bedoya y compañía, que se opone a la competencia y le cierra el paso al Estado. La oligarquía sigue engordando con el hambre del pueblo. Por lo demás y en todo el país, el contrabando se extiende como un cáncer que corroe la economía nacional. Hay de todo, desde el contrabando de cerillos, dulces, jabones y hasta el que se hace en gran escala, en aviones procedentes del Brasil. Las inundaciones y otros desastres se repiten cada año, en mayor o menor grado, pero no hay dinero para obras públicas. El Alcalde de La Paz me dijo : "No soy nada más que un cajero pagador de salarios. Y no hay dinero para obras que evitarían mayores desgracias" Es cierto, si no se adoptan medidas preventivas, la principal ciudad de Bolivia estará amenazada por nuevas catástrofes.

Desgraciadamente, otras son las prioridades del ministerio de Finanzas. Y ellas no responden a las necesidades del pueblo, sino a los intereses de la poderosa minería, nuevo factor de poder en las relaciones económicas y políticas, que representa a la cada día más fuerte e influyente clase empresarial minera que va en camino de ocupar el lugar de los Barones del Estaño, en el marco de la explotación y la dependencia. Más, los trabajadores no pierden las esperanzas. Al dirigirme hacia la ciudad de Suere, sede de la Corte Suprema, me encontré en todas partes con hombres y mujeres confiados en que un día no lejano, Bolivia encontrará su destino de grandeza al conquistar la independencia económica, la plena soberanía política y la justicia social con el esfuerzo de sus propios hijos, culminando así la lucha por la liberación nacional iniciada el 9 de abril de 1952.

CUMPLIO SENTENCIA.- Manila 14 (AP).- El pintor boliviano Benjamin Mendoza y Amor, condenado a prisión por atacar al Papa Paulo en 1970, sale hoy de la cárcel tras cumplir una sentencia de 38 meses (Radiofoto AP, especial para PRESENCIA).

Casos de defraudación de impuestos pasaron al Ministerio de Finanzas

La acción de la Contraloría General de la República ha concluido al pasar los expedientes al Ministerio de Finanzas, expresó a PRESENCIA el Subcontralor Rolando Kempff Mercado, al ser consultado sobre los seis casos de defraudación de impuestos, denunciados hace algún tiempo por el entonces Ministro de Estado y actual Embajador en la Argentina, Waldo Cerruto.

Por las informaciones proporcionadas, corresponde al Ministerio de Finanzas solicitar a la Contraloría General de la República la iniciación de las acciones judiciales coactivas para la recuperación de fondos que, en algunos casos, no han sido pagados al Estado.

Los casos de evasión de impuestos, que fueron enviados a la Contraloría por el Ministerio del Estado, para que sea investigado el grado de culpabilidad de varios funcionarios y los montos específicos defraudados, son los siguientes:

Nitto Bolivia Mining Company, por evasión de impuestos al Capital Movible, empresa a la que se inició un proceso administrativo-tributario, por un valor de $b. 4.430.945,33. El caso fue enviado al Ministerio de Finanzas, mediante Resolución, para que ese Despacho inicie su curso legal correspondiente y sea remitido a la Dirección General de la Renta.

Toyota Boliviana, Nota de Cargo No. 10424, por evasión de impuestos a la Renta Total y otros, por un valor de $b. 3.972.428.35. El expediente ha sido remitido al Ministerio de Finanzas.

Schlumberger Surenco Sociedad Anónima, proceso administrativo-tributario por evasión de impuestos a la Renta Total y reinversión de utilidades. Este caso, según el fallo emitido por la Contraloría, y remitido al Ministerio de Finanzas, indica que sobre una utilidad de $b. 2.708.866.67, la empresa debía pagar un monto determinado de impuestos, pero que no lo hizo en razón de haber tenido la intención de reinvertir, optando después por no hacerlo. En este caso se establecerá las responsabilidades de los funcionarios que intervinieron en el trámite de reinversión de utilidades.

Parker Drilling: juicio contencioso tributario sobre cobro de impuestos de Renta otal.

Fue remitido al Ministerio de Finanzas.

Nota de cargo [illegible] 09329/548/71/004/61/ a Toyo[illegible] Boliviana, sobre el pago [illegible] impuestos a Renta Total [illegible] Sistema de Reservas por $ 1.026.055.53. La Contralor[illegible] General de la República ha est[illegible]blecido que esta empresa [illegible] hecho efectivo el pago de [illegible] puestos, por el sistema [illegible] aportes "diferidos", no en[illegible]tiendo por lo tanto defraudac[illegible] de impuestos.

Por último, la empre[illegible] Obering Limitada, cuyo [illegible] pediente también ha sido re[illegible]tido al Ministerio de Finanza[illegible]

Enviaron suero antidiftérico a Santa Cruz

Cien mil dosis de suero a[illegible]tidiftérico fueron enviadas a San[illegible] Cruz por parte del Ministerio [illegible] Previsión Social y Salud Públi[illegible] para combatir un brote aparecid[illegible] durante los últimos días.

Ese brote se presentó en cu[illegible]tro niños beneficiarios de la Co[illegible] Petrolera, cuyos dirigentes fuero[illegible] quienes hicieron el pedido a la[illegible] autoridades del Ministerio [illegible] Salud.

Se dio cuenta también de q[illegible] se ha instruido a la Unidad Sa[illegible]taria de Santa Cruz para que tom[illegible] las previsiones más adecuada[illegible] para evitar una propagación de la [illegible]ftería.

Productores mineros analizan el proyecto del Código de Minería

Los productores mineros, a través de sus organizaciones analizan el proyecto del nuevo Código de Minería, entregado por el Ministerio del ramo.

El proyecto fue entregado hace 15 días, a las organizaciones que representan a los productores.

Según se dijo a PRESENCIA en círculos de las cooperativas, Cámara Nacional y Asociación Nacional de Mineros Medianos, el tiempo fijado por las autoridades, pese a su ampliación, fue muy breve, pues, en quince días no se pudo analizar exhaustivamente un documento que tardó cerca de dos años en ser elaborado por el grupo de especialistas nombrados por el Gobierno.

La Federación Nacional de Cooperativas Mineras de Bolivia, preparaba ayer una carta para el Ministro de Minería, Raúl Lema, en la que le solicitaban una ampliación del plazo fijado para el análisis del citado proyecto.

Por su parte, el Directorio de la Cámara Nacional de Minería, que representa los intereses de los mineros chicos anunció que entregará al Ministro un documento en el que se hacen observaciones, comentarios y sugerencias acerca del nuevo código.

Dijeron en esa fuente que el tiempo fijado para el análisis fue muy breve, pero en razón al interés que tiene para la actividad minera, se hizo un esfuerzo para revisar en su integridad el documento.

Finalmente, un vocero de la Asociación Nacional de Mineros Medianos comunicó que "luchando contra el tiempo", se logró identificar los casos más importantes que deberían ser reconsiderados.

Escuela Industrial de la Nación "Pedro Domingo Murillo"

La Escuela Industrial Superior de la Nación "Pedro D. Murillo" Felicita a su Majestad Isabel II en el día de su cumpleaños y agradece la eficiente cooperación que presta el Gobierno del Reino Unido de la Gran Bretaña al Departamento de enseñanza Textil de la Escuela.

LA Paz, 14 de Ju nio de 1974

Zoilo Martinez
Director de Textiles

Roberto Millan B.
Rector.

IBM DE BOLIVIA S.A.

Ofrece oportunidad de empleo a tiempo completo con carrera profesional para técnicos en electrónica, electricidad y mecánica egresados de institutos calificados o estudiantes de ingeniería que deseen especializarse en mantenimiento de equipos IBM de procesamiento de datos.

Preferible con conocimiento del idioma inglés.

Edad máxima: 28 años.

Dirigirse por carta a Casilla Nº 1061, La Paz, dando las mayores referencias sobre estudios y/o experiencia.

CENTRO NACIONAL DE COMPUTACION

COMUNICADO

La Junta de Almonedas, constituída con motivo de considerar la Convocatoria Internacional para la provisión de equipos para el Centro Nacional de Computación, después de cumplidos todos los requisitos legales y en detenido estudio del Informe presentado por la Comisión Técnica encargada de la evaluación de las siete propuestas presentadas, adjudicó la licitación en favor de la firma COASIN BOLIVIA S.R.L. para la provisión del equipo de computación y a la firma OLIVETTI ARGENTINA S.A.C.I. el equipo de Registro de Datos.

La Comisión Técnica estuvo compuesta por los técnicos más calificados del país, tanto de CENACO como de otras entidades que poseen equipos de computación, como Y.P.F.B., COMIBOL, CNES y el Centro de Cálculo de la UMSA y técnicos de los órganos de USAID/BOLIVIA y de la División de la Administración Pública de las NACIONES UNIDAS.

En esta oportunidad, CENACO agradece a las firmas TAI American Corporation, Cia. Burroughs de Máquinas, Cia. Comercial Honwy Well Bull Argentina, IBM de Bolivia y Oficina Técnica de Tabulación y Programación S.A., por su cooperación y concurrencia a la presente licitación, demostrando así su confianza en nuestra institución.

La Paz, Junio de 1974

DIRECCION GENERAL DE TELECOMUNICACIONES

CONVOCATORIA A PROPUESTAS

Habiendo la Junta de Almonedas de Comunicaciones declarado desierto el llamamiento a propuestas para la provisión de una camioneta y una vagoneta con destino a esta Dirección General, por tercera vez se formula convocatoria con plazo hasta el día 26 de junio del año en curso a horas 18.30.

Las propuestas deberán ser presentadas con las formalidades de ley en las oficinas de la Dirección General de Telecomunicaciones, calle Mercado esquina Socabaya 5°. piso.

La Paz, 12 de junio de 1974

LA DIRECCION GENERAL DE TELECOMUNICACIONES

SERVICIO NACIONAL DE CAMINOS

CONVOCATORIA A PROPUESTAS Nº. 9/74

Por orden del señor Ministro de Transportes, Comunicaciones y Aeronáutica Civil, se invita a las firmas comerciales y/o importadoras legalmente inscritas en las Cámaras de Industria y Comercio, interesadas en la provisión de:

MAQUINAS Y HERRAMIENTAS DE MAESTRANZA

De acuerdo a Pliegos de Especificaciones que los interesados podrán retirar del Departamento de Equipos del Servicio Nacional de Caminos, previo pago de $b. 100.-

Las propuestas deberán presentarse en sobre cerrado y lacrado, llenando todas las formalidades de Ley, acompañando Boleta de Garantía de seriedad de la propuesta de $b. 50.- por el primer mil, más el cinco por mil del valor total de la propuesta, hasta horas 17:30 del día viernes 19 de Julio de 1974, en el Departamento de Equipos del Servicio Nacional de Caminos, Avda. 20 de Octubre N°. 1829 (Planta Baja) .

La Paz, Junio de 1974

DIVISION DE RELACIONES PUBLICAS

MINISTERIO DE TRANSPORTES, COMUNICACIONES Y AERONAUTICA CIVIL

CONVOCATORIA A PROPUESTAS PARA LA ADQUISICION DE UN VEHICULO

Por orden del señor Ministro de Transportes, Comunicaciones y Aeronáutica Civil, se convoca a las firmas comerciales y/o importadoras legalmente inscritas en la Cámara de Comercio, para la provisión de:

UNA CAMIONETA DE DOBLE CABINA PARA ENTREGA INMEDIATA

Los interesados podrán retirar los Pliegos de Especificaciones en el Departamento de Compras y Suministros (7º piso).

Las propuestas deberán presentarse en sobre cerrado y lacrado, llenando todas las formalidades de Ley, hasta horas 18.00 del día 1º de julio de 1974, en la Subsecretaría de Transportes del Ministerio, Av. Camacho Nº 1485 Edificio "LA URBANA" 5º piso.

La Paz, 12 de junio de 1974

DEPARTAMENTO DE RELACIONES PUBLICAS

Argentina y Uruguay debutarán hoy

TRIUNFO DE ESCOCIA.- El delantero de Zaire, Kimudu, se frena ante la salida del arquero de Escocia David Harvery, que se arrojó al suelo para detener el balón. Se impuso Escocia por dos goles a cero (RADIOFOTO DE AP ESPECIAL PARA PRESENCIA)

Polonia será el rival de equipo albiceleste

STUTTGART, ALEMANIA OCCIDENTAL, 14 (AP).- Argentina y Polonia se enfrentan mañana en lo que se espera como plato fuerte de la primera jornada del grupo IV de la copa mundial.

Italia y Haiti se miden en Munich a la misma hora (18:00 local) en un partido aparentemente fácil para los favoritos europeos.

El director técnico argentino Vladislao Cap dijo del desenlace contra los campeones olímpicos que el "pronóstico es reservado".

Por su parte, el polaco Kasimierz Gorski se limitó a decir "veremos después del partido".

Sus opiniones reflejan la incertidumbre en cuanto a las posibilidades de dos naciones alejadas de la copa mundial durante muchos años.

Polonia jugó por primera vez en 1938 y Argentina fue eliminada en 1966 en Inglaterra por los dueños de casa.

Pero Polonia parece en desventaja en razón de su roce internacional demostrado con la victoria en las olimpiadas de 1972 y la eliminación de Inglaterra en 1973 para este mundial.

Argentina cumplió una gira por Europa con altibajos y al promediar la semana vivía una atmósfera alejada del fútbol.

Argentina y Polonia no se han enfrentado en epocas recientes y ninguno de los jugadores de ambos bandos conoce directamente al fútbol del adversario.

Ambas escuadras desplieguan una formación 4-3-3 con más tendencia a la defensa por parte de los sudamericanos.

Los primeros minutos de juego serán en opinión de los observadores de tanteo para evitar sorpresas, aunque los polacos suelen atacar desde el primer minuto para tratar de hacer goles en frío.

El partido ha despertado poco entusiasmo y quedan aún por venderse unas 30.000 entradas. Pero los polacos están contentos con el estado del tiempo y las condiciones en que se halla la cancha del estadio Neckar debido a las lluvias.

INTENTO DE AUSTRALIA.- El arquero de Alemania Oriental Jurgen Croy despeja con golpe de puño un ataque de los australianos. El zaguero Jurgen Aparwasser protege a su guardavallas. Se impusieron los alemanes orientales por 2 a 0. El partido se jugó en Hamburgo (RADIOFOTO DE AP PARA PRESENCIA).

Holanda será un bravo adversario de celestes

Suecia enfrentará a Bulgaria

POR NAON ABSAOVICH

HANOVER, 14 (AP).- Uruguay y Holanda, los dos favoritos en el grupo tres, jugarán mañana entre si en esta ciudad su primer partido del décimo campeonato mundial de fútbol, y una victoria de uno u otro sería un paso crucial con miras a su clasificación para la rueda siguiente.

Los otros dos equipos del grupo, Suecia y Bulgaria, se enfrentarán también mañana a la misma hora, las 11.00 EST, en Hesseldorf.

De los cuatro equipordas el de más alcurnia mundial es el Uruguay ganador de los títulos de 1930 y 1950, y cuarto en los torneos de 1954 y 1970

Holanda tiene un magro historial mundial. Sólo pudo clasificar para los torneos de 1934 y 1938, y en ambos quedó eliminado en las primeras rondas. Pero cuenta en su alineación con el centro delantero Johann Cruyff, el jugador mejor cotizado del mundo en la actualidad y capacitado para definir por si mismo el resultado de un partido.

Suecia estuvo en cinco campeonatos anteriores, y su mejor actuación fue la de 1954 del cual fue anfitriona y en el que quedó segunda tras perder la final con Brasil por 5-2.

Los búlgaros participaron por primera vez en un campeonato mundial en el de Chile en 1962, y dieron muestras de la evolución de su gútbol al estar presentes tambien en los de 1966 en Inglaterra y 1970 en México, aunque fueron eliminados en todos sin haber logrado un sólo triunfo.

Salvo Bulgaria, todos los equipos han debido recurrir a su "legión extranjera", es decir jugadores nacionales contratados por clubes de otros paises.

También en ese aspecto se destacan los uruguayos siete de los titulares de su selección militan en equipos extranjeros, hecho que ilustra la jerarquía internacional del fútbol "charrúa".

De los tres "reimportados" por Holanda, sobresale netamente Cruyff, por quien el club Barcelona de España pagó nada menos que dos millones de dólares a Ajax de Amsterdam. La suma es récord mundial.

Los búlgaros llegan a este campeonato mundial con el antecedente de un significativo saldo en rueda de clasificación en la que se impuso a Portugal, Irlanda del Norte y Chipre con cuatro triunfos y dos empates.

Uruguay compitió en su eliminatoria zonal con Colombia y Ecuador.

Escocia triunfo en su serie contra Checoslovaquia y Dinamarca.

Holanda ganó su eliminatoria con Bélgica, Noruega e Irlanda con un impresionante haber de 24 goles en favor y dos en contra en seis partidos, de los cuales ganó cuatro y empató dos.

El único de los cuatro equipos que ha indicado hasta ahora su probable alineación para mañana es el uruguayo, y seria la siguiente:

Mazurkiewicz; Jauregui, Masnik, Forlan, Montero Castillo, Pavoni, Cubilla, Espárrago, Morena, Rocha y Cobo o Milan.

Los "legionarios" de esa lista son Mazurkiewicz, que juega con Atlético Mineiro de Brasil; Jauregui, con River Plate de la Argentina, Forlan y Rocha, con Sao Paulo de Brasil, Montero Castillo, en Granada de España, y Pavoni, con Independiente de la Argentina.

Nuevo concurso hípico para hoy

Nuevo concurso de hipismo se realizara hoy y mañana con los auspicios del club "Los Argentos" en el picadero de la entidad del mismo nombre.

En las dos fechas se cumplirán ocho pruebas destinadas a jinetes de diferentes categorias y montando en distintos caballos.

Las pruebas a cumplirse hoy son las siguientes: Hs 14.30 Recorrido de saltos variados para jinetes "A" con caballos servicios Hs. 15.30. Recorrido de saltos variados para jinetes "B" con cualquier caballo Hs. 16.30 Recorrido de saltos variados para jinetes "A" con caballos de segunda categoria.

Las pruebas a realizarse mañana comenzarán desde las 10.30 horas.

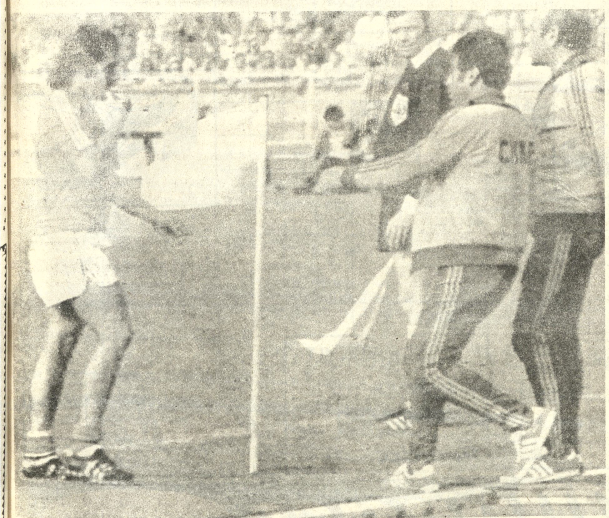

"Mini" nacional de tenis en finales

Hoy comienza disputarse la fase final del torneo "mini" nacional de tenis que organiza el Club Sucre conmemorando su quincuagésimo primer aniversario de fundación.

La lucha por el titulo estará a cargo de las representaciones de Cochabamba y del Sucre Tenis "A". Por el tercer y cuarto puestos deberán jugar la representación chuquisaqueña con Sucre "B". Las finales concluirán mañana.

El rol de encuentros a jugarse hoy, es el siguiente: Carlos Trigo, de Cochabamba con Jorge Acosta. Sergio Flor, de Cochabamba con Eddy Valenzuela. En dobles deberán jugar Trigo y Flor frente a Eddy y Marcelo Valenzuela.

El domingo se jugarán los partidos de vuelta y pasado el medio dia en ceremonia especial se procederá a la proclamación de campeones y a la respectiva entrega de premios.

FLOLCORE DE BRASIL.- En la inauguración de la décima Copa del Mundo, dos bailarines brasileños interpretando la famosa zamba del país sudamericano. Fue en Frankfurt el jueves 13 (RADIOFOTO DE AP PARA PRESENCIA)

CASZELY EXPULSADO.- El primer expulsado del torneo mundial fue el chileno Caszely, que aquí aparece abandonando el campo de juego después de que el juez lo expulsó tras un violento foul contra el alemán Berti Vogts. Fue ayer en Berlin, durante el match que ganó Alemania Federal 1 a 0 a Chile (RADIOFOTO AP PARA PRESENCIA)

En Alemania se añora el Mundial de México

Berlin, Jun 14 (AFP).- La añoranza del mundial de Mexico se acentuó hoy en las canchas mundialistas de alemania al cumplirse la primera jornada completa de los grupos I y II.

En treintidos juegos, el noveno mundial no registró una sola expulsión. En el décimo, el chileno Carlos Caszely fue enviado a los vestuarios en el primer partido del grupo I, contra Alemania. Además, el propio Caszely y dos compañeros suyos, Reynoso y Garcia vieron tarjetas Amarillas. De momento, éstas son bastante más numerosas que los goles.

En los cuatro juegos disputados hasta la fecha, las vieron, frente a Brasil, dos yugoslavos, Oblak y Acimovic, los tres chilenos ya citados, los alemanes del este Waetzlich, Kische y Voegel en el juego contra Australia, el zaireño Kidumu y el escocés Holton en su pleito de Dortmund.

La FIFA impartió consignas de severidad a los árbitros y estos tienen trabajo porque el juego es duro por doquier. El antifútbol se generaliza y el espectáculo ofrecido al público es bastante penoso.

Aqui, los superfavoritos y anfitriones alemanes defraudaron a sus propios partidarios y su estrecha victoria sobre los chilenos no aumentará su prestigio.

Los andinos habian anunciado que plantearían el juego con prudencia y asi lo hicieron, metiendo mucha gente detrás y jugando fuerte. Sin embargo, la técnica chilena, sus toques reiterados complicaron la tarea de los alemanes, cuyo ritmo fue de paseo, salvo el lateral Breitner, autor del gol de un disparo desde fuera del área, y su compañero Hoenes, un auténtico as.

La oncena chilena supo crearse un par de buenisimas ocasiones de vencer aMaier pero los andinos no querían asumir riesgos y se iban raramente hacia adelante en número suficiente.

Alemania ganó pero no convenció.

Sus compatriotas del este fueron aún menos convincentes frente a los australianos. Este juego fue de pelotazo continuos: hasta el final y el vigor físico desplegado por ambos equipos sobrecogedor.

Sin merecerlo, los teutónicos orientales se apuntaron un autogol del alteral antipoda Curran. El segundo, en cambio, fue precioso. Vogel se fue por la banda izquierda, centró retrasado y Streich remató imparable de volea. La segunda conquista serenó a los germanos y desanimó a sus rivales, por cierto más técnicos y evolucionados de lo que se creia, evolucionados y vigorosos.

Escocia no tuvo problemas con los novatos zaireños. Pero incluso aquí los goles no superaron a las tarjetas. Este marcador fue de dos a dos.

REMATA ACIMOVIC.- El delantero yugoslavo Acimovic rematando el arco de Brasil. Leao sale a cubrir la valla y la pelota le rebotará en si pié, perdiendo los yugoslavos una gran ocasión de anotar. Paulo César al fondo, Piazza después, y en el suelo Marinho y Luis Pereira (RADIOFOTO DE AP PARA PRESENCIA).

Posiciones en Mundial

GRUPO UNO:

	J.	G.	E.	P.	Gf.	Gc.	Pts.
1 Alemania Oriental	1	1	0	0	2	0	2
2 Alemania Occidental	1	1	0	0	1	0	2
3 Chile	1	0	0	1	0	1	0
4 Australia	1	0	0	1	0	2	0

GRUPO DOS

1 Escocia	1	1	0	0	2	0	2
2 Brasil	1	0	1	0	0	0	1
2 Yugoslavia	1	0	1	0	0	0	1
4 Zaire	1	0	0	1	0	2	0

Los grupos III y IV jugarán hoy sus primeros partidos en esta copa del mundo.

En el grupo III: Uruguay vs Holanda y Suecia vs Bulgaria.
En el grupo IV : Argentina vs Polonia; y Haiti vs Italia.

Resultados del "mini" nacional

Los resultados registrados en la jornada de ayer fueron los siguientes: Sergio Flor a Miguel Velarde por 6-3 y 6-4. Juan Carlos Trigo a Hugo Guerra por 6-3 y 6-2. En dobles, Miguel Velarde y Hugo Guerra superaron a Sergio Flor y Ricardo Bohorquez por 6-3 y 6-4. Juan C. Trigo a Miguel Velarde, 6-2 y 6-3. Ricardo Bohorquez a Hugo Guerra por 6-4 y 6-0.

En otros partidos (grupo Sucre-Club Sucre "B") se registraron estos resultados: Eddy Valenzuela a Miguel Bravo por 6-4 y 6-0. Jorge Acosta a Wiston Castillo por 6-4 y 7-5. En dobles E. y M. Valenzuela ganaron a Castillo-Bravo por 6-4 y 6-2.

Esta noche el actual presidente del club Sucre-German Sadud Ledezma- prestará un amplio informe en torno a la labor que realizó en la gestión

CABALGATA DEPORTIVA PHILIPS

Programa "Almorzando con sus Favoritos"

CUPON

Nombre .....
Dirección .....
Edad .....
Teléfono .....
Yo deseo almorzar con .....

Nota.- Estos cupones deberán ser enviados a la casilla 4290, hasta los dias viernes de cada semana.-

alumag
ANTI-ACIDO
Cada tableta 45 Ctvs.
en todo el país.

PRESENCIA
Deportes
La Paz, Bolivia, sábado 15 de junio de 1974

resfríos...gripes
ANTIGRIPAL
COMPUESTO
cada tableta 60 Ctvs.
en todo el país.

TRIUNFO ALEMAN.– El arquero chileno Leopoldo Vallejos detiene un balón cando Gerd Muller esperaba entrar en acción. Alberto Quintano y Antonio Arias aparecen a la expectativa. Los chilenos opusieron tenaz resistencia a los delanteros teutones, que sólo marcaron en una oportunidad (RADIOFOTO DE AP PARA PRESENCIA)

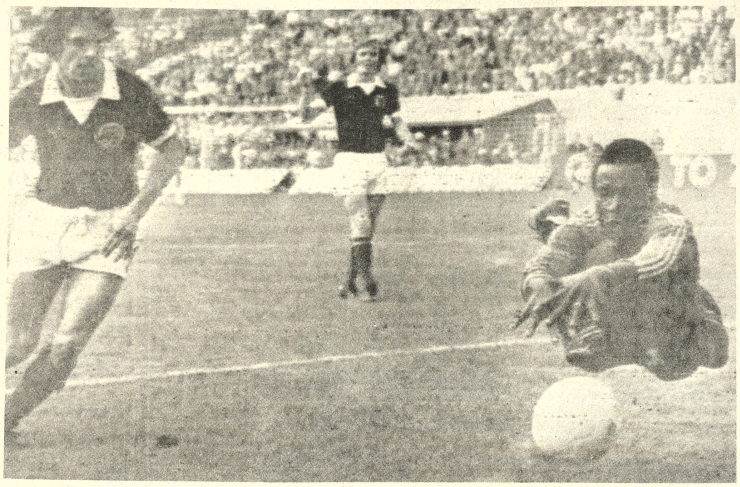

ATAQUE DE ESCOCIA.- Un remate de los delanteros escocesés es contenido por el arquero Kazadi de Zaire, durante el cotejo jugado ayer por el grupo 2 del torneo mundial. Vencieron los escocecés por 2 a 0 y son lideres de la zona (RADIOFOTO DE AP ESPECIAL PARA PRESENCIA)

Grupo 1.-

Alemani Orienta ganó 2- a Austra

Hamburgo, Jun. 14 .- La República Democ Alemana, en espect alarde de poderío físico, hoy a Australia por dos cero, iniciando así toriosamente su primera ticipación en la historia campeonatos del mund fútbol.

Los dos goles se marcar el segundo tiempo.

Los australianos, que t eran novatos en estas opusieron digna resist igualando casi a sus adver en lo referente a la prepa física y superándoles a ra la calidad de su juego.

Los alemanes dominar principio aunque de form desganada, poniendo en al arquero australiano, poco a poco fueron reacci estos y lanzaron varios de esquina seguidos.

A los 27 minutos el Vogel fue derribado por dentro del área, pero el no intervino y poco despu realizó un despeje de pu jando el peligro que se cr bre su arco.

Los ataques se sucedie ambas partes, que rival en ímpetu y velocidad y hubo peligro ante ambas terías se llegó al descan que funcionara el marca

El segundo tiempo con parecidas caracterís los 55 minutos Hoffman reemplazó a Loewe. A los minutos llegó el gol Atacaron los alemanes por flanco izquierdo. Seeler disparó fuerte y la pelota arquero que se había ade tado. Curran intentó despej la envió a su propia valla, uno, Australia cero.

Los alemanes empezar dominar claramente debid mejor condición física juego, más reposado, ga calidad lo que perdió en in

A los 71 minutos se produ segundo tanto. Centró Wilson no pudo interceptar bola y Streich remat tupendamente enviándola el travesaño.

En el grupo 2

Escocia ganó a Zaire 2 a 0 y es el puntero

Dortmund, Jun 14 (AFP).- Escocia encabeza las posiciones del grupo dos de la copa del mundo, después de haber derrotado a Zaire por dos goles a cero en un encuentro disputado hoy aquí que completó la jornada iniciada ayer, jueves, con el partido entre Brasil y Yugoslavia.

Los goles del equipo escocés fueron obtenidos por Lorimer a los 25 minutos y Jordán a los 31 del primer tiempo.

Los "diablos rojos" ejercieron un dominio absoluto de las acciones y el equipo africano sólo opuso acciones aisladas, en particular durante los minutos finales del partido.

El centro delantero Jordán fue el factor decisivo de la victoria escocesa al habilitar a Lorimer en la acción que permitió la apertura del marcador a los 25 minutos.

Seis minutos después fue el encargado de aumentar las diferencias al derrotar al arquero africano Kazadi con un remate de cabeza.

El primer cuarto de hora del encuentro fue dominado por el equipo escocés, que abrumó a la defensa africana con continuos centros de Bremmer, Jardine y Hay.

A partir de ese momento, Zaire comenzó a practicar un juego más duro y a los 41 minutos el árbitro amonestó a Kidumu por una acción brusca en perjuicio de Bremmer.

Las únicas reacciones del equipo africano intentaban explotar la habilidad personal del puntero izquierdo Kakoko, y su compañero Kimudu en el ataque de Zaire.

Durante el desarrollo del segundo tiempo, el escocés Holton fue amonestado por árbitro por detener intencionalmente un balón con la mano.

Los equipos se alinearon así:

Escocia: Harvey - Jardine, Blackley, Holton y Megrain- Bremmer, Dalglish (Hutchinson) y Hay - Lorimer, Jordan y Law.

Zaire: Kazadi - Nwpeu, Lobilo, Buhanga y Mukombo - Kilasu y Mana - Mayanga (Kembo), Kidumu (Kibonge), Ndaye y Kakokko.

Arbitro, Kurt Schulenburg (RFA). Jueces de línea: Hans-Joachim Weyland (RFA) y Tony Boskovic (Australia).

Grupo 1.-

Alemania Federal debutó frente a Chile, y venció con dificultad

Berlín, 14 (AP)- Alemania Occidental dio hoy el primer paso hacia la conquista de la copa del mundo al vencer esta tarde en el "Estadio Olímpico" ante más de 83.000 espectadores a Chile por 1-0.

El único tanto se registró en la primera etapa a los 16 minutos y fue su autor el defensor Brietner con un disparo desde 25 metros.

Los alemanes se descontrolaron al final no obstante estar en ventaja numérica. Chile jugo los últimos 22 minutos con diez hombres ante la expulsión de Caszely por jugada brusca.

El estrecho marcador de 1-0 no reflejó el dominio alemán pero en contra del equipo de la casa se debe señalar que careció de hombres que remataran al arco haciendo fácil la labor del arquero chileno.

En los últimos minutos de juego el ingreso de Lara y Veliz dio más penetración al equipo chileno que intentó en ese lapso más ataques que durante la etapa inicial.

Ahumada, convertido en punta de lanza casi solitario, inquietó a los 36 minutos a la valla alemana, pero su disparo de media vuelta pasó sobre el travesaño. En cambio Alemania no obstante tener la pelota más tiempo en los pies, careció de decisión en los remates recibiendo los jugadores una rechifla de su propio público. Müller a los 40 y Hoennes a los 42 remataron violentos disparos pero Vallejos se dio modos para contener.

Aparte del gol y de los dos preciosos puntos, los alemanes occidentales estarán menos que satisfechos con su poderío ofensivo.

Gerhard Müller, goleador de la copa mundial de 1970, perdió por lo menos tres oportunidades claras de convertir.

De ningún modo debe descartarse ya a Chile del grupo uno, que integran también Alemania Oriental y Australia.

Los alemanes dominaron por lo menos 80 de los 90 minutos de juego ya fuera en ataque o dominio del balón.

El técnico alemán Helmut Schöen también tendrá preocupaciones con el arquero Sepp Maier, que estuvo lejos de su habitual eficacia.

Aparte de un intento apenas desviado de Sergio Ahumada, el juego siempre se dirigió contra la valla chilena. Los alemanes dominaron el medio campo pero les faltó penetración ofensiva.

El golero chileno Leopoldo Vallejos se destacó ante peligrosos remates de Muller y el joven Breitner, brillante debutante en el torneo máximo del fútbol.

Los alemanes, por su parte, sufrieron una baja que puede costarles cara. Wolfgang Overath, hombre clave en las selecciones de los dos últimos campeonatos mundiales, abandonó el campo a los 21 minutos de la etapa final con una lesión muscular.

Fígaro con Santa Cruz juegan hoy

Always Ready con Litoral, y Fígaro-Mariscal Santa Cruz jugarán los cotejos correspondientes a la décimo primera fecha del torneo de Primera "A" esta tarde en Miraflores.

Litoral y Always están con posibilidades parejas en el cálculo de posibilidades, para el primer encuentro, aunque los "tricolores" pueden llevar algo de ventaja por su mayor solidez en materia de conjunto. Sin embargo, Always es un rival de gran cuidado.

Santa Cruz viene de perder su último encuentro con Bolívar, y Fígaro es el colero de la tabla, de modo que Santa Cruz, pese a que tiene altibajos, debería ser el ganador del match de fondo.

Los árbitros que serán sorteados, son Jorge Pabón y Enrique Guardia.

PRIMERA B.

Hoy concluye la primera rueda del torneo de "Primera "B", y el puntero, Olympic tendrá que enfrentar a Mariscal Braun en el cotejo central del Estadio Lastra. Unión Maestranza cotejará con 1º de Mayo a las 13 y 50, y a primera hora, Porvenir jugará con Independiente Alas.

En el estadio Siles, a las 12 y 10; Obrero Royal contra América. La jornada de Primera "A" será complementada mañana con los matches entre Universitario-Municipal, y 31 de Octubre-

PRESENCIA
é
IBERIA
LE OBSEQUIAN UN PASAJE DE IDA Y VUELTA A MADRID
ACERTANDO LOS DOS PRIMEROS LUGARES DEL
CAMPEONATO MUNDIAL 74'

De acuerdo a las siguientes bases:

1) Una misma persona podra intervenir en el concurso cuantas veces lo desee.
2) Los cupones del concurso deberán ser depositados en el buzón habilitado para este efecto en las oficinas de PRESENCIA y en las agencias de este matutino en toda la República.
3) Se podrá enviar cupones al concurso hasta el día 3 de julio de 1974 inclusive.
4) Para ser considerados válidos los cupones deberán tener acertada la pregunta correspondiente a las características de IBERIA.
5) En caso de existir dos o más ganadores, se procederá a sorteo ante Notario Público.

CUPON MUNDIAL 74'

Campeón ____
Sub-campeón ____

Al 31 de Mayo de 1974 la flota de IBERIA estaba constituida por:

A 52 aviones jet ☐
B 36 aviones jet ☐
C 83 aviones jet ☐
(Marque con una X la respuesta correcta)

Nombre: _____ C.I. _____
Dirección: _____ Tel _____

Manaco Grama Nº 33.- por PINO

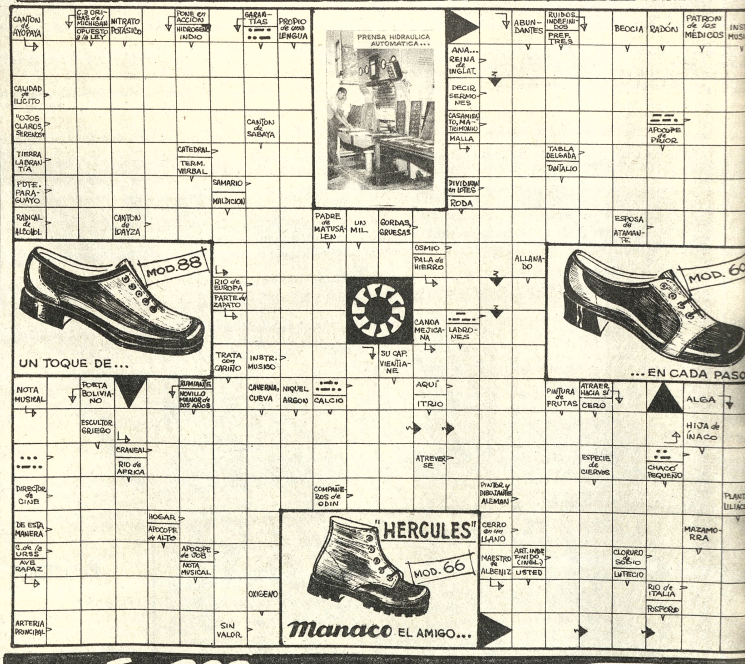

USE Manaco SIMBOLO DE CALIDAD

NOMBRE.....
DIRECCION.....
LOCALIDAD.....
DEPARTAMENTO.....

Aparece los sábados. Pueden tomar parte todos los lectores de PRESENCIA de La Paz y del interior del país. Todos los Viernes se sortearán 3 premios en efectivo: PRIMER PREMIO $b. 300.- SEGUNDO PREMIO $b. 200.- TERCER PREMIO $b. 100.- Los MANACOGRAMAS deben ser depositados, en La Paz, en el BUZON especialmente destinado para el efecto, en las oficinas de PUBLICIDAD de PRESENCIA. Av. Mariscal Santa Cruz, planta baja, hasta las 12 horas del viernes posterior a la publicación del MANACOGRAMA. Los participantes del interior de la república deberán remitirlos en sobre cerrado dirigido a PRESENCIA Cajón Postal 3276 LA PAZ. Los resultados se publicarán al día siguiente de cada sorteo en la edición de PRESENCIA de los sábados. Los premiados de LA PAZ recibirán su dinero directamente en las Oficinas de PRESENCIA LA PAZ. Las 62 Agencias de PRESENCIA en el interior quedan encargadas de pagar los premios al resto de la república. La entrega de premios se hará únicamente hasta 30 días después de cada sorteo.

BASES